¡aúpa España!

as color
SEMANARIO GRAFICO DEPORTIVO

NUM. 366 - 23 DE MAYO DE 1978 - 50 Ptas.

EXTRAORDINARIO DEL CAMPEONATO DEL MUNDO

Para hombres curtidos

Despierta cada mañana con la fresca sensación del Masaje Varon Dandy.

El masaje que regenera y curte la piel dejando un aroma vigoroso y estimulante.

Si quieres sentir viva la piel de tu cara, acaba tu afeitado de cada mañana con Masaje Varon Dandy.

BCK

El masaje que regenera y curte la piel

INDICE

PAGINA

4 y 5:
Los 22 de Kubala (retratos individuales en color).

7:
Entrevista con el seleccionador nacional.

10 a 28:
Historia de los Torneos desde las Olimpíadas de 1900 hasta el Alemania-74.

30 y 31:
Lo fueron todo, menos campeones.

34 y 35:
Selección de Brasil.

38 y 39:
Selección de Suecia.

40, 41, 48 y 49:
Los equipos del Mundial (color).

42 y 43:
Selección de Austria.

44 y 45:
Póster de la selección española.

46 y 47:
Realizadores del Mundial.

56 y 57:
Los estadios del Mundial (color).

63 a 77:
Historial sobre el resto de las selecciones que compiten en el Mundial.

78 y 79.
Anécdotas.

87:
Programas completos de radio y televisión.

También se incluyen en el número entrevistas con Zamora, Gainza, Peiró, Quinoces, Amancio y Campanal.

HICIERON POSIBLE ESTE NUMERO

Rafael de Vega
Sarmiento Birba
Gerardo García
Luis Arnaiz
Miguel Vidal
Ramón Sánchez
Eloy S. Castañares
Miguel Miró
Luis Miguel González
Luis Herrero
José María Fernández
Ricardo Segura
Ricardo González
Rafael Alcón
Javier Gálvez
Agustín Vega

EL GRAN SISTEMA DEFENSIVO CLASIFICO A ESPAÑA PARA ARGENTINA

EL fenómeno ha traspasado las barreras de los medios deportivos: la clasificación de España para el Campeonato del Mundo de Argentina es motivo de comentarios y pronósticos a todos los niveles, sociales y culturales, sin distinciones de edades ni de sexos. Y de la misma forma que los publicistas explotan la clasificación de los Kubala boy's con mil y un concursos para viajar al Mundial, lon vendedores de televisores hacen su agosto en mayo, mientras los propios seleccionados esperan hacerle en junio... ¡Ojalá!

Sí; todo el mundo habla del Mundial, valga la redundancia; y todos los aficionados, los habituales y los circunstanciales, lanzan su cuarto a espadas a la hora de prever un fracaso, de adivinar un papel más que discreto o de soñar con un triunfo superior al de Río, donde los Ramallets y compañía terminaron los cuartos. Luego, ya se sabe, las selecciones españolas han ido dando unas de cal y otras de arena, más de arena que de cal, hasta el punto de llegar a quedar casi, casi, enterradas las ambiciones mundialistas de nuestro fútbol en los últimos años, como lo prueba el hecho de que desde la Copa del Mundo de Inglaterra, en 1966, hasta esta ya inminente de Argentina hayan transcurrido nada menos que doce años. Más de dos lustros de espera, capaces de desesperar a los más esperanzados... Pero si España no fue a los Mundiales de Méjico y de Alemania, ¿por qué va ahora al de Argentina?

Ahora, por fin, ante el Mundial de Argentina, España se ha clasificado en pugna con rumanos y yugoslavos, nuevamente (¡A la tercera ha sido la vencida...!), por varias y poderosas razones, que contrastan con las que se produjeron en las fases de clasificación de los dos Mundiales anteriores. España venció por un gol a cero a Yugoslavia, superó a Rumania por dos a cero y, después de haber caído en Bucarest por uno a cero, terminó imponiéndose en un partido modelo de serenidad, temple, aguante y eficacia en la «Batalla de Belgrado», donde se vio la importancia de no responder a la violencia con la violencia, como antes les decíamos. Aunque también se vieron otras cosas en esos cuatro partidos de la selección española. Se vio que Kubala, por fin, había encontrado un esquema de juego, basado en un extraordinario sistema defensivo, desde el que podía jugar un contraataque realmente peligroso para sus adversarios. Un sistema que, desgraciadamente, se le rompió al seleccionador cuando se rompió Camacho. La lesión del joven zaguero le ha dado últimamente —y le sigue dando...— a Laszi tantos problemas como le dio a Molowny su baja durante la Liga.

—Pero..., ¿volverá a recomponer Kubala el sistema que, al cabo de más de ocho años, había encontrado, por fin?... Se verá en Argentina. Lo que está visto es que goles son amores y triunfos. Y lo que está claro es que pesan más los que se encajan que los que se marcan, cuando está en juego una clasificación para el Mundial. Ante el de Méjico, España marcó diez, pero... encajó cinco; ante el de Alemania hizo ocho, mas le hicieron... seis, y ahora, de cara al Mundial de Argentina, marcó únicamente cuatro dianas, pero... sólo encajó un tanto, el autogol de Pirri y Benito en Bucarest.

¿Significativo, verdad?

Gerardo GARCIA

as color
SEMANARIO GRAFICO DEPORTIVO

AÑO VIII - NUM. 366
23 de mayo de 1978
Precio del ejemplar: 50 ptas.
Precio en Canarias (servicio aéreo): 53 ptas.

Director:
Luis G. de Linares

Subdirector:
Rafael Rienzi.

Jefe de los Servicios de Documentación:
Manuel Sarmiento Birba

Edita SEMANA, S. A. Paseo de Onésimo Redondo, 26. Madrid-8. Apartado 383.

Teléfonos:
Circulación: 247 80 12
Suscripciones: 247 80 12
Administración: 247 23 00
Redacción: 247 23 00. 241 36 11.

DEPARTAMENTO DE PUBLICIDAD: Madrid: Paseo Onésimo Redondo, 26. Teléf. 248 87 90. Barcelona: Unión, 9. Teléf. 221 59 83. Depósito Legal: M-13.488-1971. Imprime: RIVADENEYRA, S. A.

PRECIOS DE SUSCRIPCION

ESPAÑA

SEMESTRE: 780 ptas.
AÑO: 1.560 ptas.

NOTA.—Para el extranjero y correo aéreo, el mismo precio más gastos de envío.

Difusión media por número controlada durante el período mayo de 1976 a abril 1977

Printed in Spain
90.864
EJEMPLARES

LOS VEINTIDOS DE KUBALA

Miguel Angel González Suárez (MIGUEL ANGEL). Fecha de nacimiento: Orense, 24 de diciembre de 1947. Talla: 1,74 metros. Peso: 73 kilos. Estado civil: Casado. Nombre de la esposa: María Pilar. Número de hijos: uno, Miguel Angel. Número de veces internacional: una olímpico y diez A. Equipos en los que jugó: Couto, Orenso, Castellón y Real Madrid.

Luis Miguel Arconada Echarri (ARCONADA). Fecha de nacimiento: en San Sebastián, el 26 de junio de 1954. Talla: 180 metros. Peso: 78 kilos. Estado civil: casado. Nombre de la esposa: Carmen. Número de hijos: ninguno. Número de veces internacional: cinco juvenil, dos olímpico y cinco A. Equipos en los que jugó: San Sebastián y Real Sociedad.

Javier González Urruticoechea (URRUTICOECHEA). Fecha de nacimiento: en San Sebastián, el 17 de febrero de 1952. Talla: 1,82 metros. Peso: 80 kilos. Estado civil: casado. Nombre de la esposa: Ana María. Número de hijos: uno, Ivón. Número de veces internacional: una juvenil, dos sub-23 y una A. Equipos en los que jugó: San Sebastián, Real Sociedad y Español.

Jesús Antonio de la Cruz Gallego (DE LA CRUZ). Fecha de nacimiento: en León, el 7 de mayo de 1947. Talla: 1,71 metros. Peso: 67 kilos. Estado civil: casado. Nombre de la esposa: María Consuelo. Número de hijos: dos, Carlos Daniel y Patricia. Número de veces internacional: una sub-23 y cuatro A. Equipos en los que jugó: Júpiter Leonés, Valladolid, Granada y Barcelona.

Antonio Biosca Pérez (BIOSCA). Fecha de nacimiento: Almería, 8 de diciembre de 1949. Talla: 1,75 metros. Peso: 72 kilos. Estado civil: casado. Nombre de la esposa: María del Carmen. Número de hijos: tres, Clara Esther, José Raúl y Antonio David. Número de veces internacional: seis sub-23 y una A. Equipos en los que jugó: Plus Ultra, de Almería; Calvo Sotelo y Betis.

Juan Manuel Asensi Ripoll (ASENSI). Fecha de nacimiento: Alicante, 23 de septiembre de 1949. Talla: 1,80 metros. Peso: 79 kilos. Estado civil: casado. Nombre de la esposa: Auri. Número de hijos: uno, Mireia. Número de veces internacional: veintitrés A. Equipos en los que jugó: Elche y Barcelona.

Antonio Guzmán Núñez (GUZMAN). Fecha de nacimiento: Torrejón de Ardoz (Madrid), 2 de diciembre de 1953. Talla: 1,70 metros. Peso: 73 kilos. Estado civil: soltero. Número de veces internacional: ninguna. Equipos en los que jugó: Torrejón (juvenil), Conquense, Talavera y Rayo Vallecano.

Juan Gómez González (JUANITO). Fecha de nacimiento: en Fuengirola, el 10 de noviembre de 1954. Talla: 1,69 metros. Peso: 69 kilos. Estado civil: casado. Nombre de la esposa: María del Carmen. Número de hijos: dos: Juan David y Joaquín Roberto. Número de veces internacional: nueve juveniles, dos olímpico y seis A. Equipos en los que jugó: Fuengirola, At. Madrileño, At. Madrid, Burgos y Real Madrid.

Enrique de Castro González (QUINI). Fecha de nacimiento: Oviedo, 23 de septiembre de 1949. Talla: 1,76 metros. Peso: 74 kilos. Estado civil: casado. Nombre de la esposa: María de las Nieves. Número de hijos: uno, Lorena. Número de veces internacional: dos juvenil, siete amateur, uno sub-23 y 21 A. Equipos en los que jugó: Ensidesa y Gijón.

Carlos Alonso González (SANTILLANA). Fecha de nacimiento: Santillana del Mar, 23 de agosto de 1952. Talla: 1,75 metros. Peso: 74 kilos. Estado civil: casado. Nombre de la esposa: Marisa. Número de hijos: uno, Rubén. Número de veces internacional: ocho A. Equipos en los que jugó: Santander y Real Madrid.

Marcelino Pérez Ayllón (MARCELINO).
Fecha de nacimiento: en Sabadell, el 13 de agosto de 1955.
Talla: 1,71 metros.
Peso: 68 kilos.
Estado civil: soltero.
Número de veces internacional: nueve juvenil, dos sub-21 y tres A.
Equipos en los que jugó: Gim. Mercantil, Sabadell y At. de Madrid.

Miguel Bernardo Blanquetti (MIGUELI).
Fecha de nacimiento: en Ceuta, el 19 de diciembre de 1952.
Talla: 1,87 metros.
Peso: 87 kilos.
Estado civil: casado.
Nombre de la esposa: Mari Loli.
Número de hijos: ninguno.
Número de veces internacional: dos sub-21 y doce A.
Equipos en los que jugó: O'Donnell, Cádiz y Barcelona.

José Martínez Sánchez (PIRRI).
Fecha de nacimiento: en Ceuta, el 11 de marzo de 1945.
Talla: 1,74 metros.
Peso: 72 kilos.
Estado civil: casado.
Nombre de la esposa: Antonia.
Número de hijos: tres, Daniel, José Carlos y Bruno.
Número de veces internacional: una juvenil, cuatro aficionados y treinta y nueve A.
Equipos en los que jugó: Ceuta, Granada y Real Madrid.

Antonio Olmo Ramírez (OLMO).
Fecha de nacimiento: Sabadell, 18 de enero de 1954.
Talla: 1,81 metros.
Peso: 79 kilos.
Estado civil: casado.
Nombre de la esposa: Blanca.
Número de hijos: ninguno.
Número de veces internacional: doce juvenil, dos olímpico y tres A.

Isidoro San José Pozo (SAN JOSE).
Fecha de nacimiento: Madrid, 27 de octubre de 1955.
Talla: 1,76 metros.
Peso: 69 kilos.
Estado civil: soltero.
Número de veces internacional: cinco juvenil, dos olímpico, tres sub-21 y tres A.
Equipos en los que jugó: Castilla y Real Madrid.

Eugenio Leal Vargas (LEAL).
Fecha de nacimiento: Carriches (Toledo), 13 de mayo de 1953.
Talla: 1,78 metros.
Peso: 74 kilos.
Estado civil: casado.
Nombre de la esposa: Paquita.
Número de hijos: uno, Iván.
Número de veces internacional: ocho juvenil, tres amateur y seis A.
Equipos en los que jugó: Lasalle, de Carabanchel; At. Madrileño, Gijón y At. de Madrid.

Francisco Javier Alvarez Uría (URIA).
Fecha de nacimiento: Gijón, 1 de febrero de 1950.
Talla: 1,74 metros.
Peso: 73 kilos.
Estado civil: casado.
Nombre de la esposa: María Amparo.
Número de hijos: uno, María Vanessa.
Número de veces internacional: dos juvenil, tres sub-23 y cuatro A.
Equipos en los que jugó: Portuarios, Oviedo, R. Madrid y S. de Gijón.

Julio Cardeñosa Rodríguez (CARDEÑOSA).
Fecha de nacimiento: en Valladolid, el 27 de octubre de 1949.
Talla: 1,70 metros.
Peso: 64 kilos.
Estado civil: casado.
Nombre de la esposa: Matilde.
Número de hijos: dos, Julio José y Oscar.
Número de veces internacional: seis sub-23 y tres A.
Equipos en los que jugó: Europa Delicias, Valladolid y Betis.

Carlos Rexach Sardá (REXACH).
Fecha de nacimiento: en Barcelona, el 13 de enero de 1947.
Talla: 1,82 metros.
Peso: 77 kilos.
Estado civil: soltero.
Número de veces internacional: quince A.
Equipos en los que jugó: Barcelona, desde infantiles.

Rubén Andrés Cano Martínez (RUBEN CANO).
Fecha de nacimiento: 5 de febrero de 1951.
Talla: 1,82 metros.
Peso: 77 kilos.
Estado civil: casado.
Nombre de la esposa: Susana Inés.
Número de hijos: ninguno.
Número de veces internacional: seis A.
Equipos en los que jugó: Atlanta de Buenos Aires, Elche y At. de Madrid.

Daniel Ruiz Bazán (DANI).
Fecha de nacimiento: Sopuerta (Vizcaya), 28 de junio de 1951.
Talla: 1,70 metros.
Peso: 73 kilos.
Estado civil: casado.
Nombre de la esposa: Anabel.
Número de hijos: uno, Borja.
Número de veces internacional: tres sub-21 y seis A.
Equipos en los que jugó: Sodupe, Villosa, Guecho, Bilbao Athletic, Baracaldo y Ath. de Bilbao.

Rafael Pérez González (MARAÑON).
Fecha de nacimiento: Olite (Navarra), 23 de junio de 1949.
Talla: 1,73 metros.
Peso: 71 kilos.
Estado civil: casado.
Nombre de la esposa: Mari Cruz.
Número de hijos: uno, Carlos.
Número de veces internacional: dos juvenil y cuatro A.
Equipos en los que jugó: Oberena, Onteniente, Gijón, Real Madrid y Español.

Ha llegado la vespa Primavera.

Una Primavera llena de fuerza,
de joven dinamismo, que mueve
ese mundo independiente y activo,
lleno de vigor, de ilusión y de futuro.

VESPA PRIMAVERA es
línea, alegría, economía y potencia.
VESPA PRIMAVERA es
como decir VESPA-JUVENTUD:
UN MUNDO EN MARCHA.

Desde los 16 años

VESPA
UN MUNDO EN MARCHA

KUBALA:
JUICIO SOBRE LOS RIVALES

BRASIL: «UNO DE LOS FAVORITOS DEL TORNEO»

SUECIA: «ME GUSTO LA DISCIPLINA Y LA SERIEDAD»

AUSTRIA: «TIENEN TECNICA, PERO SE MOSTRARON ALGO LENTOS»

«HAY que encontrar y dar al fútbol español su personalidad, no quitarla, no imitar; o sea: dentro de su característica y temperamento. Al fútbol español le quitaron la inspiración; dieron mucha importancia al entrenador.Y siempre pensé así: los partidos los ganan los jugadores. Yo soy un orientador; pero el ejecutor, el importante, el básico: es el jugador.»

Nueve años se cumplirán —el próximo 1 de julio de 1978— de estas palabras, pronunciadas por Ladislao Kubala a un prestigioso periódico. Y se cumplirán, después de la prueba de fuego de los Mundiales de Argentina, donde participará la selección nacional española, en el Grupo III.

Puede que los 108 meses ó 3.285 días los festeje con champán o con agua mineral. Da lo mismo. Kubala ha intentado, en toda su andadura, proporcionarle «la personalidad» necesaria al equipo. Y lo ha demostrado ya. En aquel memorable partido de Belgrado, con el ambiente enrarecido, España derrotó a Yugoslavia (0-1) y se clasificó para los Mundiales.

—Siempre he tratado de inculcar lo mejor para el equipo —dijo Laszy—; y aunque es muy difícil aventurar nada en estos momentos, confío que vamos a hacer un buen papel en el magno torneo de junio. No vamos, desde luego, vencidos de antemano. Y podemos dar la sorpresa.

Sabe que un fallo, un simple fallo —y ahí está la mayor dificultad— puede ser decisivo en los Mundiales. Podría, incluso, suponer la eliminación. Y los encuentros se disputan cada setenta y dos horas. Conoce la dureza y la preparación que se requiere. Por eso ha elegido a «22» hombres que pueden rendir a tope y en diferentes puestos. Uría, por citar un ejemplo, podría actuar en tres puestos... San José, como defensa y mediocampista... Pirri...

Posibilidades de clasificación, en la primera fase, hay; «pero habrá que buscar dos buenos resultados ante Austria y Suecia». Confiesa que es importante la disciplina; sin embargo, «se le tiene que dar confianza a los jugadores para que también tengan inspiración».

—¿Quién ganará el Mundial? —fue una pregunta de un colega, que le pilló de sorpresa.

—No lo sé... Yo no soy adivino. Y mucho menos ahora se puede precisar —arguyó Kubala—. De acuerdo con los partidos que he visto, pienso que Brasil podría ser un candidato. Después, habría que tener en cuenta que se juega en continente americano. Y siempre se han caracterizado estos torneos como un duelo entre Europa y América. Brasil, por lo tanto, además de demostrar su poderío por el Viejo Continente, tendría todo el público a su favor.

Dijo, también, que los grupos más difíciles eran el primero y el tercero. Y que, en los restantes, «parece que están ya en el ánimo de todos los que se clasifican para los cuartos de final. En el segundo grupo, Alemania Federal y Polonia; aunque pienso que los germanos pueden sufrir un serio traspié en el torneo. Y en el cuarto, Escocia y Holanda figuran como los "casi" seguros...».

Insistimos con el cuarteto más problemático. El primero.

—Es difícil. Porque Francia ha progresado mucho, futbolísticamente hablando. Hungría estuvo concentrado, y me han dicho que tiene un conjunto bien compenetrado y que ofrecerá resistencia. Argentina, es local, y también cuenta con muy buenas individualidades. Tampoco hay que dejar fuera a Italia, que está trabajando con conciencia. No sé... Es muy problemático, en este caso, dar un pronóstico de los dos combinados que serán cuartofinalistas.

Si fuera por él, estaría las veinticuatro horas haciendo deporte. Y de hecho, en los tiempos libres —en las vacaciones estivales— se encierra en su finca de San Quirico de Safaja, a cuarenta y tantos kilómetros de Barcelona, y hace de seis a siete horas diarias de fútbol, tenis, pesas y natación con sus hijos —Lazslo, Branko y Carlos—. Pero el fútbol es algo que le apasiona. Que le entusiasma y le entretiene. Es su vida.

Había que hablar del grupo en que participa España. En este aspecto, Ladislao Kubala siguió de cerca a los contrincantes. Conoce los movimientos de Brasil, de Suecia y de Austria.

—Brasil —bisbiseó— es uno de los favoritos del Mundial. Y ha demostrado en su gira europea que está preparado para el torneo. Y, además de sus cualidades técnicas, dejó de relieve que conoce bien el fútbol europeo, e hizo un «pressing» frente al rival que le desorientó totalmente. Fue un segundo tiempo en que superaron y «bailaron» a Alemania Federal.

Con respecto a Suecia, debemos agregar que Kubala —quizá a sabiendas que se trataba de un experimento— no asistió a los partidos que jugó en Andalucía. Pero sí lo siguió fuera de la Península Ibérica. Cuando actuó con todo el equipo completo. Y con los internacionales que actúan en otros países.

—De Suecia me gustó la disciplina y la seriedad con que juega. Frente a Alemania Federal dio una gran medida de sus posibilidades. Tiene fuelle para correr los noventa minutos, y me sorprendieron. Será un rival de cuidado.

Por fin, Austria. De la selección «revelación» —según varios críticos—, ya que eliminó a Alemania Oriental, y consiguió el billete de los Mundiales.

—Tienen técnica; pero se mostraron algo lentos. Quizá, porque se enfrentaron a un rival facilón, como Suiza. No dio la sensación de gran equipo. Pero, ¡cuidado!, que en los Mundiales creo que va a ser diferente.

—¿Quién pasará a los cuartos de final?

—Es difícil decirlo. Posibilidades, tenemos, ya que los partidos hay que jugarlos. Puede que el primer compromiso, el del 3 de junio, contra Austria sea importante, pero tampoco hay que descuidar los otros. Yo tengo fe en los chicos, y saben la responsabilidad que les espera... Tenemos que sacar más puntos que Suecia y Austria, eso está claro, para pasar a la siguiente fase.

—¿Qué va a exigir?

—Disciplina, sin olvidar la inspiración personal de cada uno de los veintidós elegidos. No haremos el ridículo.

A finales de 1977, antes del resultado contra Yugoslavia, se habló de que su cargo estaba pendiente de un hilo. Era un resultado. Era una clasificación... El triunfo le ha supuesto, sin embargo, dos años más a Kubala. Y eso que han rodado varias cabezas en los últimos años. Cambios como el técnico de la URSS, Brasil, Inglaterra, Escocia, Suiza, Uruguay, Yugoslavia... Sin olvidar que, tras la brillante actuación de Holanda y Polonia en los Mundiales de 1974, Marinus Michels y Kazimierz Gorski fueron llevados en volandas y «despedidos» cariñosamente de sus cargos.

España, sin embargo, tiene un seleccionador estable. Y los aficionados creen en él... y en el equipo que jugará el Mundial.

La responsabilidad es grande, pero «un fallo, por más insignificante que sea, puede ser vital».

—Creo en la voluntad que pondrán los jugadores en el terreno de juego. España tiene personalidad... y puede dar la sorpresa.

MIRO

¡Por fin!

las **Reglas del Fútbol**

grabadas

en CASSETTE, por PEDRO ESCARTIN, con prólogo de LADISLAO KUBALA

«... es una excelente cassette, y estoy seguro de que constituye una gran ayuda para todos los que deseen instruirse en FUTBOL.»

Dr. Helmut Käser, secretario general de la FIFA.

P. V. P.: 350 PTS.

PEDIDOS: PUBLI/VOX. Valleguerra, 8. Madrid-17

Tel. 204 39 52

Pon Ponche
CABALLERO
en tu café
Caballero
Ponche
Caballero
Elaborado a base de
Brandy Viejísimo
Luis Caballero, S.A.
Puerto de Sta. María
YO SOY
PONCHELO
Luis Caballero, S.A.
Puerto de Santa María

COMPRE CON «VENTAJAS» ARTICULOS SELECCIONADOS DE SeleClub®

S. A. SELECCIONES DE MAIL ORDER

1.ª **ventaja.** Los precios y la calidad.
2.ª **ventaja.** Garantía total: si los artículos no le satisfacen por cualquier motivo, su importe le será devuelto.
3.ª **ventaja.** Un regalo, a su elección, por cada compra superior a 2.000 ptas. entre los seleccionados.
4.ª **ventaja.** El regalo de una magnífica cartera (integral en color y blanco y negro) con la primera de dos de las películas seleccionadas.
5.ª **ventaja.** Recibirá gratis el catálogo completo de SELECLUB, S.A. que le permitirá participar en sorteos extraordinarios.

¡MANDELOS A LA PORRA!

Con el protector extintor ROLDEX®

Desde ahora, ya puede ir tranquilo. Si el fuego o los maleantes intentan amenazarle, ¡mándelos a la porra!

El protector extintor ROLDEX es muy útil para combatir los incendios que pueden producirse en su automóvil o en su hogar.

Y es además un eficacísimo instrumento de defensa personal.

Utilizándolo como arma contundente, conseguirá aturdir a su oponente. Pero, sin peligro de causarle ninguna herida, ya que se fabrica con una aleación especial revestida de suave piel.

También puede neutralizar al agresor, lanzando sobre él la sustancia no tóxica que contiene. Basta un rápido movimiento: quitar el seguro y dar media vuelta a la empuñadura, para que se dispare automáticamente.

Se presenta en dos tamaños. El modelo pequeño es tan eficaz como el grande y además puede llevarse en el bolso. Ambos incluyen un práctico soporte automático con dos tornillos, para fijarlo en la pared o en el automóvil.

Modelo A (44 cm.) 1.950,— ptas. Modelo B (34 cm.) 1.775,— ptas.
Recarga para 5 utilizaciones 200,— ptas.

SENSACIONAL RELOJ JAPONES «AVISADOR DE PULSERA»

RIIIIING!

SI ESTUVIERA EN EL MERCADO, NO LO ENCONTRARIA POR MENOS DE 5.000,— Ptas.

Fabuloso despertador-avisador de muñeca para el hombre dinámico. Además de indicar la hora con la máxima precisión, avisa de una forma rotunda aunque discreta en el instante programado. DOS RELOJES EN UNO. Diseño avanzado con esfera vertificala. 17 rubíes. Antimagnético, antichoque e impermeable. Caja inoxidable con pulsera de acero inoxidable.

RELOJ AVISADOR **Ptas. 2.250,—**

Recién inauguradas de Suecia y Dinamarca, las películas más atrevidas del cine supererótico europeo.

ESTRENO EN ESPAÑA

Ref.	SERIE SUPER EROTICO	Color	Bobina	Muda	Sonora
89	Claudine y Sylvie	*	60	2.250	2.750
90	Erotisches Week-End (Erótico fin de semana)	*	60	2.250	2.750
91	Deep orgasm (Orgasmo profundo)	*	60	2.250	2.750
92	Liebesorgie (Orgía de amor)	*	60	2.250	2.750
93	Coiffeur pour filles (Peluquero de chicas)	*	60	2.250	2.750
94	La douce chatte (La dulce gatita)	*	60	2.250	2.750
95	Sweet dream (Dulce sueño)	*	120	4.000	5.000
83	Erotische Bananas (Bananas Eróticas)	*	60	2.250	2.750
84	Mademoiselle Christine	*	60	2.250	2.750
85	Modèle Debutante	*	60	2.250	2.750
86	Eden of love (Jardín del amor)	*	60	2.250	2.750
87	Striptease	*	60	2.250	2.750
88	Sexlehrstuhl einer Jungfrau (La clase de sexo y la juventud)	*	60	2.250	2.750
20	De profesión nudista	*	60	2.250	2.750
21	Un armario artísticamente iluminado	*	60	2.250	2.750
55	Fotos rigurosamente prohibidas	*	60	2.250	2.750
61	Casarse con el vicio	*	60	2.250	2.750
62	Viciosamente Virgen	*	60	2.250	2.750
50	El viaje Bermeo	*	60	2.250	2.750
51	Erotismo en la nieve	*	60	2.250	2.750
52	Tiempo para una mujer	*	60	2.250	2.750
	SERIE EMMANUELLE. Rodadas de largo.				
64	Emmanuelle en Bangkok	*	120		6.900
65	Marie-Ange y Emmanuelle	*	120		6.900
66	Lesbianismo en la selva	*	120		6.900
67	El retorno de Emmanuelle	*	120		6.900
68	Emmanuelle en los bajos fondos	*	120		6.900
	SERIE DIBUJOS ANIMADOS EROTIQUISIMOS				
78	Jodatancha ya tiene heredero	*	30	1.495	1.890
79	El príncipe bien armado	*	30	1.495	1.890
80	Pinturando y cachondeando	*	30	1.495	1.890
81	La isla del Fuki Fuki	*	30	1.495	1.890
82	Sácala y aporrea bien	*	30	1.495	1.890
83	La Bruja trastafecha	*	60	2.940	3.685

PROYECTOR PROFESIONAL DUPLEX

Proyector automático para películas Super 8. Es difícil detectar el super-proyector al precio más extraordinario de Europa y que le proporcionará mejores resultados.

Mod. Lujo Ptas. 3.350,—

TOMAVISTAS ELECTROAUTOMATICO SUPER 8

Satisface al aficionado, ayuda al principiante. Objetivo regulable automáticamente. Cuenta metros, etc. Asombrosa calidad a un precio sin precedentes.

Mod. Lujo Ptas. 3.645,—

Y ADEMAS, EN OFERTA... PROYECTOR ROYAL SOUND PROFESIONAL SONORO Ptas. 16.300,—

ESTOS TRES ARTICULOS ESTAN TOTALMENTE GARANTIZADOS, CON SEGURO A TODO RIESGO, POR UN AÑO.

EL MAS LUMINOSO ESPECTACULO VISUAL

Si apagada ya es un elegante modelo decorativo, cuando encienda esta lámpara —modelo CARRARA— surgirá ante Vd. un maravilloso manantial luminoso como si estallara en el aire el más espectacular castillo de fuegos artificiales de mil colores, creando una iluminación cálida y ambiental de efectos sorprendentes. La lámpara CARRARA, cuenta con pantalla de mármol de Carrara y remate superior en acero inoxidable.

Sus medidas son: 53 cm. alto y 8 cm. diámetro. **Y es el modelo más bajo existente en el mercado.**

Añada un toque de elegancia en su hogar que sin duda será compartido por sus amistades por su originalidad.

LAMPARA CARRARA (a red 125 ó 220 V) Ptas.1280.—

ASEGURESE LA POSESION DE ESTAS AUTENTICAS JOYAS BUSCADAS POR GRANDES COLECCIONISTAS, apreciadísimas y utilizadas en los «CLUBS DE ARMAS DE AVANCARGA» de todo el mundo.

Su posesión es permitida según las normas vigentes por ser modelos de avancarga y tener más de 100 años de antigüedad.

PISTOLON BANDOLERA

Fabricado por el gran Doucet en la fábrica de armas de Versalles, especialmente para la Guardia Imperial. Posteriormente, modificado su cañón, fue la famosa «Bandolera». Sistema de piedra de pedernal.

Calibre 44. Longitud 38 cm. Peso 1.150 gr. **1**

PRECIO SOLO 3.950 Ptas.

PISTOLA KENTUCKY

La legendaria arma predilecta de Davy Crockett por su extraordinaria precisión.

Calibre 45. Longitud 39 cm. Peso 1.100 gr. **2**

PRECIO SOLO 3.450 Ptas.

PISTOLA DERRINGER PHILADELPHIA

Construida por Henry Derringer jr. en 1.850. En su época cada americano llevaba su Derringer en el chaleco.

Calibre 41. Longitud 19 cm. Peso 600 gr. **3**

PRECIO SOLO 2.950 Ptas.

PISTOLETE REINA ANA

Famoso pistolete siglo XIX, usado por los tahures del Oeste Americano, por su reducido tamaño. Calibre 41. Longitud 15 cm. Peso 190 grs. **4**

PRECIO SOLO 1.490 Ptas.

BOLSA POLVORA

Accesorio ideal para conservar la «POLVORA NEGRA» en perfecto estado a fin de lograr una buena utilización de sus armas. En cobre con dosificador automático. **5**

PRECIO SOLO 750 Ptas.

PANOPLIAS

En madera y auténtica piel acolchada, claveteada en cobre.

TAMAÑO 33 × 21 para 1 ó 2 pistolas pequeñas.

TAMAÑO 50 × 35 para colección.

PRECIO TAMAÑO PEQUEÑO 900 Ptas.
PRECIO TAMAÑO GRANDE 1.100 Ptas.

Con cada arma se acompaña el CERTIFICADO OFICIAL DEL BANCO DE PRUEBAS para armas de fuego que se extiende después de pasar las correspondientes pruebas de tiro.

SU APELLIDO TIENE UN ESCUDO Y UNA HISTORIA QUE LE GUSTARA TENER Y CONOCER

En dos tamaños:
35 × 19 cms. y 50 × 34 cms.

A CADA APELLIDO CORRESPONDE UN ESCUDO

¿Cuál es el origen de su apellido? ¿Qué ocurrió para que un antepasado suyo le adoptara? Porque, por muy corriente que sea su apellido, hay en él una apasionante historia que el escudo heráldico resume y que sin duda le gustará saber y tener.

APROVECHE ESTA DOBLE OPORTUNIDAD

Su escudo estará hecho de **madera tallada, bellamente policromada, iluminado en oro auténtico.**

Y además (y esta es la doble oportunidad) detrás del escudo, viene escrita la historia de su apellido con sus orígenes y evolución. Es realmente una pieza única hecha por fallidos artesanos e historiadores.

EL MEJOR REGALO

Este es el más emotivo regalo que puede hacerse... o hacer a familiares y amigos. Y el Vd. es cliente, pida los escudos que correspondan al matrimonio. Sus hijos tendrán idea cabal del origen de los dos apellidos que ostentan (en atención a este doble pedido los gastos de envío serán COMPLETAMENTE GRATIS).

PIDALO AHORA

Su escudo es una obra de artesanía que lleva tiempo hacerla. Pídalo ahora y lo tendrá para la fecha deseada.

MUY IMPORTANTE

Al hacer su pedido, POR FAVOR rellene con claridad los datos que le solicitamos. Es importante para que su escudo sea el suyo del todo.

APROVECHE ESTA DOBLE OPORTUNIDAD.

AHORA LE BRINDAMOS LA OCASION DE TENER SU ESCUDO HERALDICO Y SU HISTORIA

ESCUDO (35 × 19 cm) 1.410,— Ptas.
ESCUDO (50 × 34 cm) 2.890,— Ptas.

En perfecto estado de conservación con su correspondiente **funda metálica.**

Medida: 40 cm. largo

LA AUTENTICA BAYONETA «MAUSER»

Tenga en su casa, la auténtica bayoneta MAUSER, usada durante muchos años por el Ejército Español, y enorgullézcase de tener una verdadera pieza de museo, cargada de historia y tradición, cuya posesión le traerá gratos recuerdos de su juventud.

BAYONETA MAUSER **Ptas. 1.590,—**

Nota.— Como complemento a la bayoneta, disponemos también de mosquetones MAUSER, totalmente íntegros y en perfecto estado de conservación. Con cada arma se adjunta un certificado de tenencia para coleccionistas e inutilización del arma por el Parque de Artillería del Ejército según determina el artículo 48 del Reglamento de Armas y Explosivos.

MOSQUETON MAUSER Calibre 7,92 Longitud 111 cm Ptas. 5.950,—

CON ESTE RECEPTOR VD. PODRA ESTAR EN DOS SITIOS A LA VEZ

Entérese de lo que ocurre en la «otra habitación», aquí el sueño inquieto de un niño, está alerta a la respiración de un enfermo.

En innumerables ocasiones este RADIO ESPIA puede proporcionarle un servicio inapreciable.

Pequeño y discreto (5,5 × 2 × 7,6 cms.) **Potente:** capta ruidos y conversaciones a través de muros u otros obstáculos a una distancia de 300 metros. **Fácil de manejar:** Funciona con una pila de 9 V. (que se incluye). **Sencillo de manejar:** Pulse su interruptor y su sofisticado circuito electrónico impreso se activa para captar ruidos y conversaciones, que su minúsculo altavoz amplía y las hace perfectamente audibles.

Pida ahora su **auténtico RADIO ESPIA**, protegido en su estuche, y esté «informado» de lo que le interesa.

RADIO ESPIA Modelo potenciado **Ptas. 1.650,—**

Ref. 4059

CUPON DE ENSAYO GRATUITO: Recorte y envíe la totalidad de este orden de pedido a SELE-CLUB, S.A. Selecciones de Mail Order. C/Cabanero, 79. Tel.: 321 37 93 y 321 37 41. Barcelona-14, y señale con una cruz los artículos deseados, indicando referencias en el caso concreto de las películas. **NOTA: La totalidad de su pedido será incrementada en 100,— ptas. por gastos de envío.**

ESCUDO HERALDICO Y SU HISTORIA
- ☐ Tamaño: 35 × 19 cm. al precio de 1.410,— ptas.
- ☐ Los dos al precio de 2.820,— ptas. (sin gastos de envío).
- ☐ Tamaño 50 × 34 cm. al precio de 2.890,— ptas.
- ☐ Los dos al precio de 5.780,— ptas. (sin gastos de envío).

APELLIDOS: A INVESTIGAR

ORIGINARIO DE: (región, provincia, ciudad)

ORIGINARIO DE: (región, provincia, ciudad)

PROTECTOR EXTINTOR ROLDEX
- ☐ Modelo grande al precio de 1.950,— ptas.
- ☐ Modelo pequeño al precio de 1.775,— ptas.
- ☐ Recarga para 5 utilizaciones al precio de 200,— ptas.

EL CINE EN CASA
- ☐ Proyector Profesional al precio de 3.350,— ptas.
- ☐ Tomavistas al precio de 3.645,— ptas.
- ☐ Proyector Royal Sound sonoro al precio de 16.300,— ptas.

PELICULAS: Refs.: ..... ? .....
A continuación de cada referencia indique si la quiere muda (M) o sonora (S).
- ☐ Lámpara CARRARA al precio de 1280,— ptas. (Indique voltaje).
- ☐ RADIO ESPIA al precio de 1.650,— ptas.
- ☐ RELOJ AVISADOR al precio de 2.250,— ptas.
- ☐ BAYONETA MAUSER al precio de 1.590,— ptas.
- ☐ MOSQUETON MAUSER al precio de 5.950,— ptas.
- ☐ PISTOLA KENTUCKY al precio de 3.450,— ptas.
- ☐ PISTOLA DERRINGER PHILADELPHIA al precio de 2.950,— ptas.
- ☐ PISTOLETE REINA ANA al precio de 1.490,— ptas.
- ☐ PISTOLON BANDOLERA al precio de 3.950,— ptas.
- ☐ BOLSA POLVORA al precio de 750,— ptas.

PANOPLIAS
- ☐ TAMAÑO PEQUEÑO al precio de 900,— ptas.
- ☐ TAMAÑO GRANDE al precio de 1.100,— ptas.

Nombre .....
Dirección ..... nº .....
Población .....

GARANTIA: Queda entendido que dispone de 15 días de prueba, para devolverlo si no es de su interés, siendole reembolsado su importe.

LAS MODERNAS OLIMPIADAS ANTECEDENT

DE LOS MUNDI

• ESPAÑA DEBUTO EN AMBERES (1920), OBTENIENDO EL SUBCAMPEONATO

• INGLATERRA (3), URUGUAY (2), CANADA Y BELGICA COPARON LOS TITULOS

El bilbaino Belausteguigoitia, cuyo apellido dio origen al grito de guerra de nuestros hombres en Amberes, y autor de la famosa frase «Sabino, a mi el pelotón, que los arrollo».

Y éstos fueron los integrantes de la formación hispana que batió a Dinamarca: Belauste (de paisano y con sombrero), Acedo, Zamora, Artola, Patricio, Pichichi, Arrate, Eguiazábal, Vázquez, Sancho y Paco Bru (seleccionador). En primer término, Manolo Lemel (preparador), Vallana y Pagaza.

PARIS (1900)

Con el comienzo del siglo, la Ciudad Luz preparaba su tercera Exposición Universal, contando con la presencia, entre otras personalidades, del zar de todas las Rusias Alejandro III, y el rey Oscar de Suecia. El encargado de deportes y demostraciones de la Exposición no estaba dispuesto a acoger los segundos Juegos de la Era Moderna, pretextando que lo que el público quería era ver en acción a los profesionales. De esta forma, las Olimpiadas hubieron de celebrarse sin ayuda ni propaganda.

El fútbol se trasladó al Velódromo de Vincennes. Intervinieron tres participantes, y, curiosamente, tras eliminar a Bélgica, el título lo dirimieron dos equipos de club, el Upton Park de Londres y el Union Française des Sports Athletiques, representantes, respectivamente, de Inglaterra y Francia. Los británicos se impusieron por un contundente 4-0.

SAINT LOUIS (1904)

Los siguientes Juegos Olímpicos los organizaron los americanos casi cuarenta años después de finalizar la Guerra de Secesión. Chicago y Saint Louis pugnaron por su organización, triunfando finalmente la opción de esta última ciudad. Quizá por la distancia geográfica, y teniendo en cuenta que el fútbol continuaba estando fuera de concurso, los países europeos se abstuvieron de intervenir balompédicamente. De esta forma, tan sólo jugaron Canadá y Estados Unidos, ganando los canadienses por 4-0.

LONDRES (1908)

En la ciudad del Támesis, el fútbol olímpico comenzó a tomar un poco de seriedad, como se deduce del hecho de que participaran seis equipos: Inglaterra, Suecia, Holanda, Dinamarca, Francia A y Francia B. Se retiraron Hungría y Checoslovaquia, que habían aceptado participar en un principio. En la final, se enfrentaron los ingleses, vencedores de Suecia y Holanda (12-1 y 4-0), y los daneses, que venían de dejar en la cuneta a las formaciones de Francia (9-0 al equipo B y 17-1 al A). Segundo título para los británicos, que se impondrían en el encuentro decisivo por 2-0. Por retirada de Francia A, fue Suecia quien dirimió con Holanda el tercer y cuarto puestos. Los neerlandeses ganaron por 2-1.

ESTOCOLMO (1912)

Como era previsible, en Estocolmo se batió el récord de participación futbolística. Intervinieron estos once conjuntos: Inglaterra, Hungría, Finlandia, Italia, Rusia, Dinamarca, Noruega, Holanda, Suecia, Austria y Alemania. A las semifinales llegaron tres de los cuatro equipos que lo hicieran en Londres. El único cambio fue la sustitución de Francia A por Finlandia. Los resultados de estas semifinales fueron: Inglaterra, 4; Finlandia, 0, y Dinamarca, 4; Holanda, 1.

Se repetía así la final entre británicos y daneses, y, al igual que cuatro años atrás, el triunfo correspondió a los primeros, en esta ocasión por 4-2. Holanda fue tercera al batir sin dificultades a Finlandia por un expresivo 9-0.

AMBERES (1920)

Hasta ocho años después no volverían a celebrarse unos Juegos Olímpicos. El 2 de agosto de 1914 estalla la guerra entre Alemania y Francia. El conflicto se extiende y al llegar la hora de montarse la Olimpiada de 1916, que habría de tener a Berlín como escenario, a nadie se le ocurre pensar en esta manifestación.

Con la paz —que llegaría a finales de 1918— se volvió a pensar en la Olimpiada. Una Olimpiada en la que el fútbol español habría de hacer su debut. Pese a las lógicas dificultades económicas —el Estado no ayudaba para nada al deporte—, la selección se concentró durante mes y medio en los campos de Coya (Vigo), San Mamés (Bilbao) y Amute (Irún). Los hombres que llamó el seleccionador, Paco Bru, fueron éstos:

Porteros: Zamora (Barcelona) y Eizaguirre (Real Sociedad).

Defensas: Arrate y Carrasco (Real Sociedad), Otero (R. Vigo) y Vallana (Arenas).

Medios: Samitier y Sancho (Barcelona), Belauste y Sabino (Atlético de Bilbao), Eguiazábal (Real Unión de Irún) y Artola (Real Sociedad).

Delanteros: Pagaza (Arenas), Moncho Gil, Vázquez y Ramón González (R. Vigo), Sesúmaga (Barcelona), Patricio Arabolaza (Real Unión de Irún), Pichichi y Acedo (Atlético de Bilbao) y Silverio (Real Sociedad).

Como puede apreciarse, era un combinado de vascos, gallegos y catalanes. Hubo no pocos problemas de adaptación, puesto que los vascos no aceptaban a los catalanes, pero el seleccionador impuso su autoridad y España debutó ante el potente equipo danés, que poseía un bri-

ES ALES

La piedra angular de los Mundiales fueron las modernas Olimpiadas, es decir, las de París (1900), Saint Louis (1904), Londres (1908), Estocolmo (1912), Amberes (1920), París (1924) y Amsterdam (1928).

España participó en la Olimpiada de Amberes de 1920. Aquí tenemos el desfile de los deportistas españoles, incluidos los que formaron el equipo de fútbol.

Dos hombres básicos en el éxito de Amberes fueron Ricardo Zamora y José Samitier, que aquí aparecen en los prolegómenos de un Real Madrid-Barcelona, en el que ambos desempeñaron funciones de capitán.

llantísimo historial, con dos subcampeonatos olímpicos. El primer tiempo finalizó sin goles, y en la reanudación, un pase de Belauste a Pagaza permitió que éste se internara y lanzara un fuerte disparo; despejó el guardameta danés, y el cuero volvió de nuevo a Pagaza, quien lo retraso a Patricio, y el irunés, sobre la marcha, empalmó un potente cañonazo que supondría el gol del triunfo.

Tras este partido, imitando a las demás selecciones, España creó un grito de guerra, para lo cual unió los apellidos más largos de dos jugadores, de forma que quedó así: «¡Be-la-us-te-gui-goi-tia-pa-ga-za-ur-tun-dúa!». Un grito de éxito, que no impidió, sin embargo, que nuestro equipo cayera ante Bélgica en el segundo partido por 3-1. España acusó las bajas de Belauste, Samitier, Sesúmaga, Otero y Sancho.

Bélgica llegó a la final con Checoslovaquia, pero este último conjunto se retiró, montándose una mini-competición para decidir el subcampeonato. El primer rival de nuestros hombres fue Suecia. La confrontación constituyó una auténtica batalla campal, en la que los jugadores se agredían con y sin balón ante la impasible mirada del árbitro. El interior nórdico Dahl inauguró el marcador, pero Belauste consiguió la igualada en una jugada de auténtica furia, que hizo famosa la frase «Sabino, a mí el pelotón, que los arrollo». Y entró en la meta con el balón pegado al pecho, arrastrando un montón de contrarios. Luego, Acedo consiguió el 2-1, y a escasos minutos del final, el árbitro señaló un penalty contra España. Cuando Ohlson iba a tirarlo, se interpuso una y otra vez Samitier, hasta que fue expulsado por su antirreglamentaria acción. Sin embargo, consiguió su objetivo de descontrolar al rival, que lanzó el esférico fuera. Cuando terminó el partido (?) sólo quedaban en el terreno siete suecos y ocho españoles..., que siguieron golpeándose hasta llegar a los vestuarios.

Luego, con un equipo plagado de suplentes y las bajas de Pagaza, lesionado, y Zamora, expulsado por repeler una peligrosa entrada de Badini con un puñetazo en el rostro, España —con nueve hombres y Silverio de improvisado guardameta— batió a Italia por 2-0. Y ya en la final de esta mini-competición, tras un correctísimo encuentro, nuestros compatriotas derrotaron a Holanda por 3-1, con goles de Sesúmaga (2) y Pichichi. ¡Se había logrado el subcampeonato!

PARIS (1924)

Cuatro años después de la gran alegría, una decepción no menos grande. Buena parte de culpa la tuvo el hecho de que la Federación Española, con un criterio absurdo, decidiera espaciar grandemente las confrontaciones internacionales. Había dimitido Paco Bru y se formó un trío seleccionador integrado por Ruete, Barraondo y De Castro. Se jugaron dos encuentros de preparación ante los ingleses del Newcastle United, en San Mamés (1-0) y Chamartín (2-0).

En el recién terminado estadio de Colombes, se dieron cita 22 selecciones, y el que habría de ser primer y último rival de nuestra selección fue Italia. España presentó la siguiente alineación: Zamora; Vallana, Pasarín; Gamborena, Larraza, Peña; Piera, Samitier, Monjardín, Carmelo y Aguirrezabala. El partido se caracterizó por un total dominio de España, pero el balón se empeñó en no entrar, y cuando todo parecía indicar que el encuentro finalizaría sin que el marcador funcionara, Vallana, uno de los más destacados en el bando español, marcó en propia meta, decretando el 0-1. Total, presentación y despedida.

El triunfo correspondió a Uruguay, que viajaba por vez primera al Viejo Continente. Los «charrúas» eliminaron sucesivamente a Yugoslavia (7-0), Estados Unidos (3-0), Francia (5-1), Holanda (2-1) y, en la final, a Suiza (3-0).

AMSTERDAM (1928)

Tras el fracaso parisino, la Federación cambió de criterio y montó numerosos encuentros internacionales. Con vistas a los Juegos de Amsterdam se disputaron dos partidos preparatorios, que arrojaron sendos empates: 1-1 ante Portugal en Lisboa y el mismo tanteo frente a Italia en El Molinón.

Y de igual manera que sucediera cuatro años atrás, fue Italia el «verdugo» de nuestro fútbol en unos Juegos Olímpicos. Los comienzos fueron esperanzadores, ya que se batió a Méjico por un contundente 7-1, pero, una vez más, Italia fue un obstáculo insalvable.

La «squadra azzurra» estaba integrada por jugadores totalmente profesionales, pese a lo cual los «amateurs» españoles forzaron un empate a uno en el primer encuentro, igualada que no se pudo romper pese a la prórroga.

Tres días después, el 4 de junio, tuvo lugar el encuentro de desempate. España formó así: Jáuregui; Zaldúa, Quincoces; Amadeo, Gamborena, Trino; F. Bienzobas, Cholín, Yermo, Marculeta y Robus. Los italianos, que en la ronda siguiente perderían con Uruguay, se tomarían cumplida revancha, arrollando a nuestro equipo con un contundente 7-1.

El título se lo adjudicó Uruguay al batir en el encuentro de desempate —el primero había acabado con empate a uno— al cuadro argentino por 2-1. Los «celestes» repetían así el éxito conseguido en París.

Ramón SANCHEZ

HISTORIA DE LOS CAMPEONATOS DEL MUNDO

1930, EN URUGUAY

● CAMPEON: URUGUAY

- *Subcampeón: Argentina.*
- *Lugar de celebración: Montevideo.*
- *Máximo goleador: Stabile (Argentina), con ocho tantos.*
- *Países participantes: Uruguay, Francia, Méjico, Argentina, Chile, Brasil, Yugoslavia, Bolivia, Rumanía, Perú, Paraguay, Bélgica y Estados Unidos.*

● Tras el éxito de las Olimpiadas del balón, en las que el fútbol no pasaba de ser una disciplina más, se pensó en el ambicioso proyecto de crear un Campeonato del Mundo de Fútbol. España tendría especial importancia en el desarrollo de los acontecimientos, puesto que sería en el Congreso de la FIFA, celebrado en Barcelona, el 18 de mayo de 1929, donde culminaría la idea. Nuestro país, junto con Holanda, Italia, Uruguay, Hungría y Suecia, presentó su candidatura como sede, que acabaría siendo concedida a Uruguay, que, en 1930, precisamente, iba a celebrar los festejos del Centenario de su Independencia.

Uruguay inició con gran ímpetu los preparativos para el magno certamen. Se construyó el estadio Centenario, con un costo exagerado en la época, medio millón de dólares, y, en general, el pueblo uruguayo estaba entusiasmado con la idea de ver en acción a los mejores equipos del mundo. Luego, la realidad fue otra, porque la mayoría de países del Viejo Continente decidieron no mandar sus respectivas selecciones. Austria, Hungría y Checoslovaquia, porque les parecía excesivo perder dos meses entre viaje de ida y vuelta y certamen; España, Italia, Holanda y Suecia, para mostrar su descontento por no haber sido elegidas como sede... Sólo Francia, Bélgica, Yugoslavia y Rumania aceptaron el reto. El 21 de junio de 1930, en el puerto galo de Le Havre, se embarcaban todas estas selecciones rumbo a la gran aventura.

Si la idea del Campeonato del Mundo del Fútbol se hizo realidad en Barcelona, otro español de Redondela, Pedro Cea, posibilitaría con un gol decisivo —el empate a dos, cuando Argentina estaba dominando— el que los anfitriones acabaran conquistando «su» campeonato. Uruguay vencería finalmente por cuatro tantos a dos, tras haber inaugurado el marcador con un gol de Scarone. Remontar por dos veces consecutivas los argentinos por mediación de Peucelle y Guillermo Stábile; y ya, tras la nueva igualada a cargo del gallego afincado en Montevideo, el delirio de la hinchada celeste: Iriarte y Castro materializarían el resultado final. Uruguay, vencedor de las Olimpiadas de 1924 y 1928, sería también el conquistador de la primera Copa del Mundo, llamada entonces Copa Jules Rimet en honor del que fuera extraordinario presidente de la FIFA.

El belga John Langenus, árbitro de la primera final.

GRUPO PRIMERO

FRANCIA, 4; MEJICO, 1.
Goleadores: Laurent, Langiller y Maschinot, dos, por Francia; Carreño, por Méjico.

FRANCIA: Thepot; Matler, Capelle; Villaplane (capitán), Pinel, Chantrel; Liberati, Delfour, Maschinot, L. Laurent y Langiller.

MEJICO: Bonfiglio; Gutiérrez (capitán), Rosas; F. Rosas, Sánchez, Amezcua; Pérez, Carreño, Mejías, Ruiz y López.

* * *

ARGENTINA, 1; FRANCIA, 0.
Monti marcó el gol argentino.

ARGENTINA: Bossio; De la Torre, Muttis; Suárez, Monti, J. Evaristo; Perinetti, Varallo, Ferreira (capitán), Cierra y M. Evaristo.

FRANCIA: Thepot; Matler, Capelle; Villaplane (capitán), Pinel, Chantrel; Liberati, Delfour, Maschino, L. Laurent y Langiller.

* * *

CHILE, 3; MEJICO, 0.
Vidal y Subiabre, dos, marcaron los goles chilenos.

CHILE: Cortés; Morales, Poirier; Antonio Torres, Saavedra, Helgueta; Ojeda, Subiabre, Villalobos, Vidal y Schnenberger (capitán).

MEJICO: Sota; Gutiérrez (capitán), Rosas; F. Rosas, Sánchez, Amezcua; Pérez, Carreño, Ruiz, Gayón y López.

* * *

CHILE, 1; FRANCIA, 0.
Subiabre marcó el gol chileno.

CHILE: Cortés; Ciaparro, Morales; Antonio Torres, Saavedra, Carlos Torres; Ojeda, Subiabre, Villalobos, Vidal y Schnenberger (capitán).

FRANCIA: Thepot; Matler, Capelle; Chantrel, Delmer, Villaplane (capitán); Liberati, Delfour, Pinel, Veinante y Langiller.

* * *

ARGENTINA, 6; MEJICO, 3.
Goleadores: Stábile (3), Varallo (2) y Zumelzu, por Argentina; López, F. Rosas y M. Rosas, por Méjico.

ARGENTINA: Bossio; De la Torre, Paternóster; Cividini, Zumelzu (capitán), Orlandini; Eucelle, Varallo, Stábile, De María y Spadaro.

MEJICO: Bonfiglio; Gutiérrez (capitán), F. Gutiérrez; M. Rosas, Sánchez, Rodríguez; F. Rosas, López, Gayón, Carreño y Olivares.

* * *

ARGENTINA, 3; CHILE, 1.
Goleadores: Stábile, dos, y M. Evaristo, por Argentina; Subiarbe, por Chile.

ARGENTINA: Bossio; De la Torre, Paternóster; J. Evaristo, Monti, Orlandini; Peucelle, Varallo, Stábile (capitán), Ferreira y M. Evaristo.

CHILE: Cortés; Ciaparro, Morales; A. Torres, Saavedra, C. Torres; Arellán, Subiabre (capitán), Villalobos, Vidal y Aguilera.

GRUPO SEGUNDO

YUGOSLAVIA, 2; BRASIL, 1.
Goleadores: Tirnanic y Peck, por Yugoslavia; Neto, por Brasil.

YUGOSLAVIA: Yavocic; Ivkovic (capitán), Mihailovic; Arsenievic, Stefanovic, Dejokic; Tirnanic, Marianovic, Peck, Vujadinovic y Seculic.

BRASIL: Montiero; Costa, Gervasoni; Fonseca, Santos, Guidicelli; Ribeiro, Braga, Patsuca, Neto (capitán) y Pereira.

* * *

YUGOSLAVIA, 4; BOLIVIA, 0.
Los goles yugoslavos fueron marcados por Peck (2), Marianovic y Vujadinovic.

YUGOSLAVIA: Yavovic; Ivkovic (capitán), Mihailovic; Arsenievic, Stefanovic, Dejokic; Tirnanic, Marianovic, Peck, Vujadinovic y Naidenovic.

BOLIVIA: Bermúdez; Durandal, Civarria; Argote, Lara, Valderrama; Gómez, Bustamante, Méndez (capitán), Alcoria y Fernández.

* * *

BRASIL, 4; BOLIVIA, 0.
Marcaron por Brasil: Visintainer, dos, y Neto, dos.

BRASIL: Velloso; Gervasoni, Oliveira; Fonseca, Santos, Giudicelli; Meneses,

La selección de Yugoslavia, capitaneada por el meta Yavocic, fue el único equipo europeo que logró llegar a las semifinales.

Héctor Scarone, una de las grandes figuras del cuadro uruguayo, llegó a ser entrenador del Real Madrid. La foto es, precisamente, de su época de «míster» madridista.

El argentino Guillermo Stábile, máximo goleador del Mundial 1930.

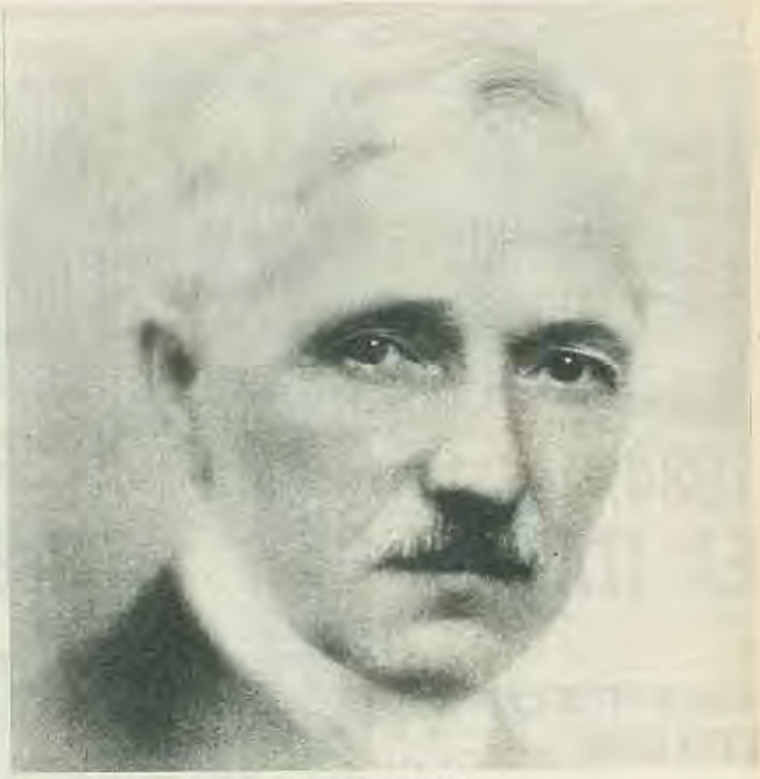

Jules Rimet, el inolvidable presidente de la FIFA.

Quieroz, Leite, Neto (capitán) y Visintainer.

BOLIVIA: Bermúdez; Durandal, Ciavarria; Sainz, Lara, Valderrama; Ortiz, Bustamante, Méndez (capitán), Alcorta y Fernández.

GRUPO TERCERO

RUMANIA, 3; PERU, 1.
Goleadores: Staucin, dos, y Barbu, por Rumania; Souza, por Perú.

RUMANIA: Lapuseanu; Steiner, Burger; Rafinski, Vogel (capitán), Eissembeisser; Covaci, Desu, Wetzer, Staucin y Barbu.

PERU: Valdivieso; De las Casas (capitán), Soria; Galindo, García, Valle; Flores, Villanueva, Denegri, Neira y Souza.

* * *

URUGUAY, 1; PERU, 0.
Castro consiguió el solitario gol uruguayo.

URUGUAY: Ballesteros; Nazzasi (capitán), Mascheroni; Andrade, Fernández, Gestido; Urdinarán, Castro, Petrone, Cea e Iriarte.

PERU: Pardon; De las Casas, Maquilon (capitán); Denegri, Galindo, Astenjo; Lavalle, Flores, Villanueva, Neira y Souza.

* * *

URUGUAY, 4; RUMANIA, 0.
Marcaron los goles uruguayos Dorado, Scarone, Cea y Anselmo.

URUGUAY: Ballesteros; Nazzasi (capitán), Mascheroni; Andrade, Fernández, Gestido; Dorado, Scarone, Anselmo, Cea e Iriarte.

RUMANIA: Lapuseanu; Burger, Tacu; Robe, Vogel (capitán), Eisembeisser; Covaci, Desu, Wetzer, Rafinski y Barbu.

GRUPO CUARTO

ESTADOS UNIDOS, 3; BELGICA, 0.
Marcaron por Estados Unidos: McGhee, dos, y Patenaude.

ESTADOS UNIDOS: Douglas; Wood, Moorhouse; Gallacher, Tracey, Brown; Gonsalvez, Florie (capitán), Patenaude, Auld y McGhee.

BELGICA: Badjou; Nouwens, Heydonckx; Braine (capitán), Hellemans, De Clerq; Diddens, Mceschal, Adams, Voorhoot y Versip.

* * *

ESTADOS UNIDOS, 3; PARAGUAY, 0.
Marcaron por Estados Unidos: Patenaude, dos, y Florie.

ESTADOS UNIDOS: Douglas; Wood, Moorhouse; Gallacher, Tracey, Brown; Auld, Gonsalvez, Patenaude, Florie (capitán) y McGhee.

PARAGUAY: Denis; Olmedo, Miraca; Etcheverri, Díaz, Aguirre; Nessi, Romero, Domínguez, Cáceres y Pena (capitán).

* * *

PARAGUAY, 1; BELGICA, 0.
El solitario gol paraguayo fue conseguido por Pena.

PARAGUAY: Benítez I; Olmedo, Flores; Benítez II, Díaz, Garcete; Nessi, Romero, González, Cáceres y Pena (capitán).

BELGICA: Badjou; Deken, Haydonckx; Braine (capitán), Hellemans, Moeschal; Versip, Delbeke, Nouwens, Adams y Diddens.

SEMIFINALES

ARGENTINA, 6; ESTADOS UNIDOS, 1.
Goleadores: Stábile (2), Eucelle (2), Monti y Scopelli, por Argentina; Brown, por Estados Unidos.

ARGENTINA: Botasso; De la Torre, Paternóster; J. Evaristo, Monti, Orlandini; Peucelle, Scopelli, Stábile, Ferreira (capitán) y M. Evaristo.

ESTADOS UNIDOS: Douglas; Wood, Moorhouse; Gallacher, Tracey, Brown; Auld, Gonsalvez, Patenaude, Florie (capitán) y McGhee.

* * *

URUGUAY, 6; YUGOSLAVIA, 1.
Goleadores: Cea (3), Anselmo (2) e Iriarte, por Uruguay; Seculic, por Yugoslavia.

URUGUAY: Ballesteros; Nazzasi (capitán), Mascheroni; Andrade, Fernández, Gestidó; Dorado, Scarone, Anselmo, Cea e Iriarte.

YUGOSLAVIA: Yavocic; Ivkovic (capitán), Mihailovic; Arsenievic, Stefanovic, Dejokic; Tirnanic, Marianovic, Peck, Vujadinovic y Seculic.

FINAL

URUGUAY, 4; ARGENTINA, 2.
Goleadores: Dorado, Cea, Iriarte y Castro, por Uruguay; Eucelle y Stábile, por Argentina.

URUGUAY: Ballesteros; Nazzasi (capitán), Mascheroni; Andrade, Fernández, Gestido; Dorado, Scarone, Castro, Cea e Iriarte.

ARGENTINA: Botasso; De la Torre, Paternóster; J. Evaristo, Monti, Suárez; Peucelle, Varallo, Stábile, Ferreira (capitán) y M. Evaristo.

La selección de Perú que acudió a Montevideo. Su seleccionador (el undécimo a partir de la izquierda) era el español Paco Bru.

HISTORIA DE LOS CAMPEONATOS DEL MUNDO

1934, EN ITALIA

● CAMPEON: ITALIA

- *Subcampeón: Checoslovaquia.*
- *Lugar de celebración: Roma, Trieste, Florencia, Turín, Génova, Bolonia, Milán y Nápoles.*
- *Máximo goleador: Schiavio (Italia), Nejedly (Checoslovaquia) y Conen (Alemania), con cuatro tantos.*
- *Países participantes en la fase final: Italia, Estados Unidos, Checoslovaquia, Rumania, Alemania, Bélgica, Austria, Francia, España, Brasil, Suiza, Holanda, Suecia, Argentina, Hungría y Egipto.*

● El éxito deportivo y económico del primer Campeonato del Mundo hizo que fueran muchas las naciones interesadas en intervenir en el segundo, que había de celebrarse en Italia. Si en 1930 fueron trece los equipos participantes, ahora hubo treinta y dos inscripciones, que quedaron reducidas a veintiocho por «forfait» de Perú, Lituania, Chile y Turquía. No solicitó su inscripción, en cambio, Uruguay, el detentador del título, tal vez como represalia por la ausencia de muchos países europeos en 1930, o quizá, también, porque su selección distaba mucho de tener el alto valor de la que había conquistado, en diez años, dos títulos olímpicos y uno mundial.

Hubo que recurrir a eliminatorias previas, a fin de reducir a dieciséis el número de asistentes a la fase final. En ellas cayeron Cuba, Haití, Méjico, Palestina, Estonia, Portugal, Grecia, Polonia, Yugoslavia, Eire, Luxemburgo y Bulgaria. A España le correspondió eliminarse con Portugal, en dos encuentros, celebrados el primero de ellos el 11 de marzo de 1934, en Chamartín, con triunfo hispano por nueve goles a cero (cinco, obra de Isidro Lángara, dos de Luis Regueiro, uno de Chacho y otro de Ventolrá), y en el segundo, en el estadio de Lumiar, en Lisboa, siete días más tarde, con nuevo triunfo hispano por dos goles a uno: los dos, obra de Lángara, mientras Víctor Silva salvaba el honor lusitano.

Otra escena del Italia-España de desempate, jugado en Florencia el 1 de junio de 1934. Monti placa sin contemplaciones a Lángara, mientras Ferraris IV despeja apoyándose en Monzeglio. Para los italianos valía todo.

Con muy pocos cambios introducidos por el entonces seleccionador nacional, Amadeo García Salazar, que ejercía de médico en Vitoria, España debutó en el estadio Luigi Ferraris, de Génova, ante Brasil. Un bonito comienzo, con triunfo por tres goles a uno. Luego, vino la famosa confrontación con Italia en Florencia, en el estadio Berta, el 31 de mayo de 1934, en la que el colegiado belga Mr. Baert consintió toda clase de atropellos con los jugadores hispanos. En un encuentro duro, casi demencial, el resultado final sería de empate a un gol. Al día siguiente se jugó el desempate en el mismo escenario y bajo el mismo terrible ambiente de presión. España jugó casi todo el partido con diez hombres, ya que Monti lesionó a Bosch; y por si fuera poco el árbitro suizo Marcet dio el gol italiano, obra de Giuseppe Meazza, conseguido de forma antirreglamentaria. A España, para más oprobio, le fue anulado otro gol.

Italia, de esta forma, llegaba al encuentro ante Austria, cuyo mínimo triunfo le daba opción a disputar la final con Checoslovaquia y proclamarse campeón del mundo, en Roma.

ELIMINATORIAS PREVIAS

GRUPO I
Cuba, 3; Haití, 1.
Cuba, 6; Haití, 0.
Cuba, 1; Haití, 1.
Méjico, 3; Cuba, 1.
Méjico, 5; Cuba, 0.
Méjico, 4; Cuba, 1.
Estados Unidos, 4; Méjico, 2 (partido de calificación).

GRUPO II
Perú (se retira).
Brasil.

GRUPO III
Chile (se retira).
Argentina.

GRUPO IV
Egipto, 7; Palestina, 1.
Egipto, 4; Palestina, 1.

GRUPO V
Suecia, 6; Estonia, 2.
Suecia, 2; Lituania, 0.

GRUPO VI
España, 9; Portugal, 0.
Portugal, 1; España, 2.

GRUPO VII
Italia, 4; Grecia, 0.

GRUPO VIII
Hungría, 4; Bulgaria, 1.
Austria, 6; Bulgaria, 1.

GRUPO IX
Checoslovaquia, 2; Polonia, 1.

GRUPO X
Yugoslavia, 2; Suiza, 2.
Suiza, 2; Rumania, 2.
Rumania, 2; Yugoslavia, 1.

GRUPO XI
Eire, 4; Bélgica, 4.
Holanda, 5; Eire, 2.
Holanda, 4; Bélgica, 2.

GRUPO XII
Luxemburgo, 1; Alemania, 9.
Luxemburgo, 1; Francia, 6.

FASE FINAL

PRIMERA RONDA

ITALIA, 7; ESTADOS UNIDOS, 1 (en Roma).

Goleadores: Schiavio (3), Orsi (2), Meazza y Ferraris, por Italia; Donelli, por Estados Unidos.

ITALIA: Combi; Rosetta (capitán), Allemandi; Pizziolo, Monti, Bertolini; Guarisi, Meazza, Schiavio, Ferraris y Orsi.

ESTADOS UNIDOS: Hjulhian; Czerchiewicz, Moorehouse (capitán); Pietras, Gonsalve, Florie; Ryan, Nilson, Donelli, Dick y McLean.

* * *

CHECOSLOVAQUIA, 2; RUMANIA, 1 (en Trieste).

Goleadores: Puc y Nejedly, por Checoslovaquia; Dobai, por Rumania.

CHECOSLOVAQUIA: Planicka (capitán); Zenisek, Cturoky; Kostalec, Cambal, Krcil; Junek, Silny, Sobotka, Nejedly y Puc.

RUMANIA: Zambori; Vogel, Albu; Deleanu, Cotormani (capitán), Moravet; Bindea, Covaci, Depi, Bodola y Dobai.

* * *

La selección española que debutó en el Mundial. De pie, de izquierda a derecha: Encinas (entrenador), Lafuente, Quincoces, Zamora, Lecue, Ciriaco, Muguerza, Iraragorri y Del Palacio (delegado). Agachados: Lángara, Cilaurren, Marculeta y Gorostiza.

El famoso «Wunderteam» austriaco. De pie, de izquierda a derecha: Guchweidl, Kaburek, Skoumal, Pavlicek, Wagner, Zischek, Walzhofer y Gassmann. Agachados: Sesta, Platzer y Smistik.

Encuentro España-Brasil, en Génova. Zamora despeja de puños, con Jacinto Quincoces cubriendo el marco.

Meazza acaba de lograr el tanto que eliminaba a España en Florencia. De nada valió la masiva protesta de los españoles.

ALEMANIA, 5; BELGICA, 2 (en Florencia).

Goleadores: Conen, (3) y Kobierski (2), por Alemania; Voorhof (2), por Bélgica.

ALEMANIA: Kress; Haringer, Schwarz; Janes, Szepan (capitán), Zielinski; Lehner, Hofmann, Conen, Siffling y Kobierski.

BELGICA: Van de Weyer; Smelinckx, Joachim; Peeraer, Welkenhuyzen (capitán), Claessen; Devries, Voorhof, Capelle, Grimmonprez y Hellemanzs.

* * *

AUSTRIA, 3; FRANCIA, 2 (en Turín).

Goleadores: Sindelar, Bican y Schall, por Austria; Nicolas y Verriest, de penalty, por Francia.

AUSTRIA: Platzer; Cisar, Szesta; Wagner, Smistik (capitán), Unbanek; Zischek, Bican, Sindelar, Schall y Viertel.

FRANCIA: Thépot; Mairesse, Matler; Delfour, Verriest, Llense; Keller, Alcazar, Nicolas (capitán), Rio y Aston.

* * *

ESPAÑA, 3; BRASIL, 1 (en Génova).

Goleadores: Iraragorri, de penalty, y Lángara (2), por España; Leónidas, por Brasil.

ESPAÑA: Zamora; Ciriaco, Quincoces; Cilaurren, Muguerza, Marculeta; Lafuente, Iraragorri, Lángara, Lecue y Gorostiza.

BRASIL: Pedrosa; Silvio, Luz; Tinoco, Martins, Canalli; Lisinho, Valdemar, Armandinho, Leónidas y Batesko.

* * *

SUIZA, 3; HOLANDA, 2 (en Milán).

Goleadores: Kielholz (2) y Abegglen III, por Suiza; Smith y Vente, por Holanda.

SUIZA: Sechehaye; Minelli, Weiller (capitán); Guinchard, Jaccard, Hutschmidt; Von Kaenel, Passello, Kielhols, Abegglen III y Bossi.

HOLANDA: Van der Meulen; Weber, Van Rhun; Relikaan, Andeniesen (capitán), Van Heel; Wels, Vente, Bakhuijs, Smith y Van Nellen.

* * *

SUECIA, 3; ARGENTINA, 2 (en Bolonia).

Goleadores: Johasson, (2), y Kroon, por Suecia; Bellis y Galateo, por Argentina.

SUECIA: Rydberg; Axelsson, S. Andersson; Carlsson, Rosen (capitán), Andersson; Dunker, Gustavsson, Johasson, Keller y Kroon.

ARGENTINA: Freschi; Pedevilla, Bellis; Nehin, Sosa-Urbieta, López; Rúa, Wilde, Vinzenci (capitán), Galateo e Iraneta.

* * *

HUNGRIA, 4; EGIPTO, 2 (en Nápoles).

Goleadores: Toldi (2), Teleky y Vinzce, por Hungría; Fawsi (2), por Egipto.

HUNGRIA: A. Szabo; Futo, Sternberg; Palotas, Szucs (capitán), Lazar; Markos, Vinze, Teleky, Toldi y F. Szabo.

EGIPTO: Mustafá Kamel; Ali Caf, Hamitu; El Far, Refaat, Rayab; Latif, Fawzi, Muktar (capitán), Masoud Kamel y Hassan.

SEGUNDA RONDA

ALEMANIA, 2; SUECIA, 1 (en Milán).

Goleadores: Hofmann (2), por Alemania; Dunker, por Suecia.

ALEMANIA: Kress; Haringer, Busch; Gramlich, Szepan (capitán), Zielinski; Lehner, Hofmann, Conen, Siffling y Kobierski.

SUECIA: Rydberg; Axelsson, S. Andersson; Carlsson, Rosen (capitán), E. Andersson; Dunker, Johansson, Gustavsson, Keller y Kroon.

* * *

AUSTRIA, 2; HUNGRIA, 1 (en Bolonia).

Goleadores: Horwath y Zischek, por Austria; Sarosi, de penalty, por Hungría.

AUSTRIA: Platzer; Disar, Sresta; Wagner, Smistik (capitán), Urbenek; Zischek, Bican, Sindelar, Horwath y Vietel.

HUNGRIA: A. Szabo; Vagto, Stenberg; Palotas, Szucs (capitán), Szalay; Markos, Avar, Sarosi, Toldi y Kemeny.

* * *

ITALIA, 1; ESPAÑA, 1 (en Florencia).

Goleadores: Ferraris, por Italia, y Luis Regueiro, por España.

ITALIA: Combi; Monzeglio, Allemandi; Pizziolo, Monti, Castellazzi; Guaita, Meazza, Schiavio, Ferraris y Orsi.

ESPAÑA: Zamora; Ciriaco, Quincoces; Cilaurren, Muguerza, Fede; Lafuente, Iraragorri, Lángara, Luis Regueiro y Gorostiza.

* * *

ITALIA, 1; ESPAÑA, 0 (Desempate en Florencia).

Meazza marcó el gol italiano.

ITALIA: Combi; Monzeglio, Allemandi; Ferraris IV, Monti, Bertolini; Guaita, Meazza, Borel II, Demaria y Orsi.

ESPAÑA: Nogués; Zabalo, Quincoces; Cilaurren, Muguerza, Lecue; Ventolrá, L. Regueiro, Campanal, Chacho y Bosch.

* * *

CHECOSLOVAQUIA, 3; SUIZA, 2 (en Turín).

Goleadores: Svoboda, Sobotka y Nejedly, por Checoslovaquia; Kielholz y Abegglen III por Suiza.

CHECOSLOVAQUIA: Planicka (capitán); Zenisek, Ctyroky; Kostalek, Cambal, Krcil; Junek, Svoboda, Sobotka, Nejedly y Puc.

SUIZA: Sechehaye; Minelli, Weiler; Guinchard, Jaccard, Huischmid; Von Kaenel, Jaeggi IV, Kielholz, Abegglen III (capitán) y Jaeck.

SEMIFINALES

ITALIA, 1; AUSTRIA, 0 (en Milán). Guaita marcó el gol italiano.

ITALIA: Combi (capitán); Monzeglio, Allemandi; Ferraris IV, Monti, Bertolini; Guaita, Meazza, Schiavio, Ferraris y Orsi.

AUSTRIA: Platzer; Disar, Szesta; Wagner, Smistik (capitán), Urbanek; Zischek, Bican, Sindelar, Schall y Viertel.

* * *

CHECOSLOVAQUIA, 3; ALEMANIA, 1 (en Roma).

Goleadores: Nejedly (2), y Krcil, por Checoslovaquia; Noack, por Alemania.

CHECOSLOVAQUIA: Planicka (capitán); Burger, Ctyroky; Kostalec, Cambal, Krcil; Junek, Svoboda, Sobotka, Nejedly y Puc.

ALEMANIA: Kress; Haringer, Busch; Zielinski, Szepan (capitán), Bender; Lehner, Siffling, Conen, Noack y Kobierski.

TERCER PUESTO

ALEMANIA, 3; AUSTRIA, 2 (en Nápoles).

Goleadores: Lehner (2), y Conen, por Alemania; Horvath y Seszta, por Austria.

ALEMANIA: Jakob; Janes, Busch; Zielinski, Muenzenberg, Bender; Lehner, Siffling, Conen, Szepan (capitán) y Heidemann.

AUSTRIA: Platzer; Disar, Szesta; Wagner, Smistik (capitán), Urbanek; Zischek, Bican, Braun, Horvath y Viertel.

FINAL

ITALIA, 2; CHECOSLOVAQUIA, 1 (en Roma).

Goleadores: Orsi y Schiavio, por Italia; Puc, por Checoslovaquia.

ITALIA: Combi (capitán); Monzeglio, Allemandi; Ferraris IV, Monti, Bertolini; Guaita, Meazza, Schiavio, Ferraris y Orsi.

CHECOSLOVAQUIA: Planicka (capitán); Zenisek, Ctyroky; Kostalek, Cambal, Krcil; Junek, Svoboda, Sobotka, Nejedly y Puc.

Italia, campeón del mundo 1934. De pie, de izquierda a derecha: Combi, Monti, Guaita, Allemandi, Ferraris IV y Ferrari. Agachados: Monzeglio, Meazza, Schiavio, Bertolini y Orsi.

Final del partido Italia-Austria. Con el solitario gol de Guaita, los italianos pasaban a la final.

HISTORIA DE LOS CAMPEONATOS DEL MUNDO

1938, EN FRANCIA

● CAMPEON: ITALIA

- *Subcampeón: Hungría*
- *Países participantes en la fase final: Suiza, Alemania, Cuba, Rumania, Hungría, Antillas Holandesas, Francia, Bélgica, Checoslovaquia, Holanda, Brasil, Polonia, Italia, Noruega y Suecia.*
- *Lugares de celebración: París, Toulouse, Reims, Le Havre, Strasbourg, Marsella, Antibes, Lille y Burdeos.*
- *Máximo goleador: Leónidas da Silva (Brasil), con ocho tantos.*

● España, que tan buen papel había hecho y tan injustamente había sido eliminada por Italia en el Mundial 1934, no pudo acudir al campeonato siguiente por razones obvias: se estaba en plena guerra civil. Y en Europa se cernían, además, negros nubarrones que acabarían descargando la segunda guerra mundial. Nubarrones de los que el fútbol tampoco podía huir, puesto que, por desacuerdos de sede –había sido elegida Francia–, nada menos que ocho países retiraron sus equipos. La participación americana quedó circunscrita a Brasil y Cuba.

La primera sorpresa de esta fase final corrió a cargo de Cuba, un fútbol que era una especie de incógnita y que se destapó ante Rumania, aunque luego caería por goleada ante Suecia. Brasil también comenzó muy fuerte, eliminando a Polonia y Checoslovaquia, para quedar fuera de competición, contra todo pronóstico, en las semifinales, ante Italia, por culpa de un exceso de confianza al dejar su seleccionador, Ademir Pimenta, a las mejores figuras en el banquillo, bajo el pretexto de que los reservaba para la final. El presidente del Gobierno brasileño, general Vargas, declaró día festivo en todo el país el día del partido semifinal frente a Italia, disputado en Marsella en un ambiente fenomenal. El ariete Leónidas da Silva, lesionado en el encuentro ante Checoslovaquia, no podía jugar, pero en Brasil tenían la creencia de que el extraordinario defensa de color Domingos da Guia se bastaba y sobraba para frenar él solito al ataque italiano. Pero la confianza es mala consejera, y si comenzó marcando Italia por mediación de Gino Colaussi, poco después el árbitro, el suizo Wuetrich, sancionó con penalty –más que dudoso– una internada de Piola, que Meazza, que era el capitán «azzurro», se encargó de convertir en gol. A partir de ahí se endureció el juego, hubo un intento serio de agresión colectiva al árbitro

Giuseppe Meazza: dos títulos mundiales en cuatro años.

por parte de los brasileños, que salvarían el honor con un remate de Romeo Pelliciari que sería insuficiente. Italia, con este resultado, se plantaba en la final, disputada en Colombes y con asistencia del presidente de la República Francesa, Monsieur Albert Lebrun. Hungría era el otro finalista. Al final, cincuenta y cinco mil espectadores aplaudieron el triunfo italiano. La «squadra azzurra», a las órdenes técnicas de Vittorio Pozzo, conquistaba por segunda vez consecutiva la Copa Jules Rimet. El fútbol italiano estaba en su mayor apogeo.

ELIMINATORIAS PREVIAS

GRUPO I
Suecia, 4; Finlandia, 0.
Suecia, 7; Estonia, 2.
Finlandia, 0; Alemania, 2.
Estonia, 1; Finlandia, 0.
Estonia, 1; Alemania, 4.

GRUPO II
Noruega, 3; Irlanda, 2.
Irlanda, 3; Noruega, 3.
Polonia, 4; Yugoslavia, 0.
Yugoslavia, 1; Polonia, 0.

GRUPO III
Rumania.
Egipto. (Se retira).

GRUPO IV
Suiza, 2; Portugal, 1.

GRUPO V
Palestina, 1; Grecia, 3
Grecia, 1; Palestina, 0
Hungría, 11; Grecia, 1

GRUPO VI
Bulgaria, 1; Checoslovaquia, 1.
Checoslovaquia, 6; Bulgaria, 0.

GRUPO VII
Letonia, 4; Lituania, 2.
Lituania, 1; Letonia, 5.
Austria, 2; Letonia, 1.

GRUPO VIII
Holanda, 4; Luxemburgo, 0.
Luxemburgo, 2; Bélgica, 3.
Bélgica, 1; Holanda, 1.

GRUPO AMERICANO

NORTEAMERICA
Estados Unidos. (Se retira).

CENTROAMERICA
Se clasifica Cuba en el torneo previo con Colombia, Costa Rica, Méjico, El Salvador y Surinam.

SUDAMERICA
Argentina. (Se retira).
Brasil.

FASE FINAL

OCTAVOS DE FINAL

SUIZA, 1; ALEMANIA, 1 (en París).

Abegglen III marcó por los suizos, y Gauchel por los alemanes.

SUIZA: Huber; Minelli (capitán), Lehmann; Springer, Vernati, Loertscher; Amado, Wallaschek, Bickel, Abegglen III y Aebi.

ALEMANIA: Raftl; Janes, Schnaus; Kupfer, Mock (capitán), Kitzinger; Lehner, Gellesch, Gauchel, Hahnemann y Pesser.

* * *

SUIZA, 4; ALEMANIA, 2 (en París, desempate).

Wallaschek, Bickel y Abegglen III, dos, marcaron por Suiza. Hahnemann y Loertscher en propia meta, por Alemania.

SUIZA: Huber; Minelli (cap.), Lehmann; Springer, Vernati, Loertscher; Amado, Abegglen III, Bickel, Wallaschek y Aebi.

ALEMANIA: Raftl; Janes, Strietel; Kupfer, Goldbrunner, Skoumal; Lehner, Stroh, Hahnemann, Szepan (cap.) y Haumer.

* * *

CUBA, 3; RUMANIA, 3 (en Toulouse).

Tunas, Marquina y Sosa marcaron por Cuba; Covaci, Baratki y Dobai por los rumanos.

CUBA: Cavajeles; Barquin, Llorens (cap.); Arias, Rodríguez, Berges; Marquina, Fernández, Socorro, Tunas y Sosa.

RUMANIA: Palovici; Burger, Chiroiu; Vintila, Rasinaru (cap.), Rafinski; Bindea, Covaci, Baratki, Bodola y Dobai.

* * *

CUBA, 2; RUMANIA, 1 (en Toulouse, desempate).

Socorro y Marquina fueron los autores de los goles cubanos; Dobai, el rumano.

CUBA: Ayra; Barquin, Llorens (cap.); Arias, Rodríguez, Berges; Marquina, Fernández, Socorro, Tunas y Sosa.

RUMANIA: Sadowski; Buerger, Felecan; Barbulescu, Rasinaru (cap.), Rafinski; Bodgen, Moldoveanu, Baratki, Pranzler y Dobai.

* * *

Aldo Olivieri, en la actualidad. Entre los mejores recuerdos del gran guardameta está, lógicamente, el título de 1938.

HUNGRIA, 6; ANTILLAS HOLANDESAS, 0 (en Reims).

Sarosi y Szengeller, dos cada uno. Kohut y Tolid marcaron los goles.

HUNGRIA: Hada; Koranyi, Biro; Lazar, Turai, Balogh; Sas, Szengeller, Sarosi (cap.), Toldi y Kohut.

ANTILLAS HOLANDESAS: Mo Heng; Hu Kom, Samuels; Nawir, Meng (cap.), Anwar; Hang Djin, Soedermadji, Sommers, Pattiwael y Tahiuttu.

* * *

FRANCIA, 3; BELGICA, 1 (en París).

Georges Sarosi, una figura legendaria del fútbol húngaro.

Nicolás, dos, y Vienante marcaron por Francia; Isemborghs lo hizo por Bélgica.

FRANCIA: Di Lorto; Czenave, Mattler (cap.); Bastien, Jordan, Diagne; Aston, Heisserer, Nicolás, Delfour y Vienante.

BELGICA: Badjou; Pavrick (cap.), Sayes; Van Alphen, Stynen, De Winter; Van de Wouwer, Voorhoof, Isemborghs, Braine y Byle.

* * *

CHECOSLOVAQUIA, 3; HOLANDA, 0 (en Le Havre).

Los goles checos fueron obra de Kostalek, Boucek y Nejedly.

CHECOSLOVAQUIA: Planicka; Berger, Daucik; Kostalek, Boucek (cap.), Kopecky; Riha, Simunek, Zeman, Nejedly y Puc.

HOLANDA: Van Male; Weber, Caldenhove; Pawae, Anderiesen (cap.), Van Heel; Wels, Van der Veen, Smith, Vente y De Harder.

* * *

BRASIL, 6; POLONIA, 5 (en Estrasburgo, con prórroga).

Leónidas da Silva, cuatro, Peracio y Romeo Pelliciari marcaron por Brasil; Willimowski, cuatro, y Piontek, por Polonia.

BRASIL: Batatoes; Domingos da Guia, Machados; Zeze, Martin (cap.), Alfonsinho; López, Romeo Pelliciari, Leónidas da Silva, Peracio y Hércules.

POLONIA: Madejski; Szcepaniak, Galecki; Gora, Nytz (cap.), Dytko; Piec, Piontek, Szerfke, Willimowski y Wodarz.

* * *

ITALIA, 2; NORUEGA, 1 (en Marsella, con prórroga).

Ferrari y Silvio Piola marcaron por Italia; Brustad por Noruega.

ITALIA: Olivieri; Mozzeglio, Rava; Serantoni, Andreolo, Locatelli; Paserati, Meazza (cap.), Piola, Ferrari y Ferraris.

NORUEGA: Johansen; Johansen R. (cap.), Holmsen; Henriksen, Eriksen, Homberg; Frantzen, Kwammen, Brunyl-den, Isaksen y Brustad.

CUARTOS DE FINAL

SUECIA, 8; CUBA, 0 (en Antibes).

Wetterstroen, cuatro, Andersson, Jonasson, Nyberg y Keller fueron los autores de los goles.

SUECIA: Abrahamson; Eriksson, Kjellgren; Almgren, Jacobsson (cap.), Svanstroem; Wetterstroem, Keller, Andersson, Jonasson y Nyberg.

CUBA: Cavajeles; Barquin, Llorens (cap.); Arias, Rodríguez, Berges; Ferrer, Fernández, Socorro, Tunas y Alonso.

* * *

HUNGRIA, 2; SUIZA, 0 (en Lille).

Szengeller marcó los dos goles.

HUNGRIA: Szabo; Koranyi, Biro; Szalay, Turai, Lazar; Sas, Vincze, Sarosi (cap.), Szengeller y Kohut.

SUIZA: Huber; Stelzer, Lehmann (cap.); Springer, Vernati, Loertscher; Amado, Wallaschek, Bickel, Abegglen III y Grassi.

* * *

ITALIA, 3; FRANCIA, 1 (en París).
Piola, dos, y Colaussi marcaron por los italianos; Heisserer por Francia.
ITALIA: Olivieri; Foni, Rava; Serantoni, Andreolo, Locatelli; Biavati, Meazza (cap.), Piola, Ferrari y Colaussi.
FRANCIA: Di Lorto; Czenave, Mattler (cap.); Bastien, Jordan, Diagne; Aston, Heisserer, Nicolás, Delfour y Vienante.

* * *

BRASIL, 1; CHECOSLOVAQUIA, 1 (en Burdeos, con prórroga).
Leónidas, por Brasil, y Nejedly, por Checoslovaquia, fueron los autores de los goles.
BRASIL: Walter; Domingos da Guia, Machados; Zeze, Martín (cap.), Alfonsinho; López, Romero Pelliciari, Leónidas da Silva, Peracio y Hércules.
CHECOSLOVAQUIA: Planicka; Berger, Daucik; Kostalek, Boucek (cap.), Kopecky; Riha, Simunek, Ludl, Nejedly y Puc.

* * *

BRASIL, 2; CHECOSLOVAQUIA, 1 (en Burdeos, desempate).
Leónidas da Silva y Roberto marcaron por Brasil; Kopecky por los checos.
BRASIL: Walter; Jahu, Nariz; Brito, Brandao (cap.), Algemiro; Roberto, Luisinho, Leónidas da Silva, Tim y Patesko.
CHECOSLOVAQUIA: Burkert; Berger, Daucik; Kostalek, Boucek (cap.), Ludl; Korak, Senecky, Kreutz, Kopecky y Rulc.

SEMIFINALES

ITALIA, 2; BRASIL, 1 (en Marsella).
Colaussi y Meazza marcaron por Italia; Romeo Pelliciari por Brasil.
ITALIA: Olivieri; Foni, Rava; Serantoni, Andreolo, Locatelli; Biavati, Meazza (cap.), Piola, Ferrari y Colaussi.
BRASIL: Walter; Domingos da Guia, Machados; Zeze, Martín (cap.), Alfonsinho; López, Luisinho, Peracio, Romeo Pelliciari y Patesko.

* * *

HUNGRIA, 5; SUECIA, 1 (en París).
Szengeller, tres, Titkos y Sarosi marcaron por Hungría; Nyberg por Suecia.
HUNGRIA: Szabo; Koranyi, Biro; Szalay, Turai, Lazar; Sas, Szengeller, Sarosi (cap.), Toldi y Titkos.
SUECIA: Abrahamson; Erikson, Nilssen; Almgren, Linderholm, Svanstroem (cap.); Berssen, Andersson, Jonasson, Andersson II y Nyberg.

PARA EL TERCER PUESTO

BRASIL, 4; SUECIA, 2 (en Burdeos).
Romeo Pelliciari, Leónidas da Silva, dos, y Peracio marcaron por Brasil; Jonasson y Nyberg, por Suecia.
BRASIL: Batatoes; Domingos da Guia, Machados; Zeze, Brandao, Alfonsinho; Roberto, Romeo Pelliciari, Leónidas da Silva (cap.), Peracio y Patesko.
SUECIA: Abrahamson; Eriksson, Nilssen; Almgren, Linderholm, Svanstroem (cap.); Berssen, Andersson I, Jonasson, Andersson II y Nyberg.

FINAL

ITALIA, 4; HUNGRIA, 2 (en París).
Colaussi, dos, y Piola, dos, marcaron por Italia; Titkos y Sarosi por Hungría.
ITALIA: Olivieri; Foni, Rava; Serantoni, Andreolo, Locatelli; Biavati, Meazza (cap.), Piola, Ferrari y Colausi.
HUNGRIA: Szabo; Polgar, Biro; Szalay, Szucs, Lazar; Sas, Vincze, Sarosi (cap.), Szengeller y Titkos.

1950, EN BRASIL

● CAMPEON: URUGUAY

- *Subcampeón: Brasil.*
- *Países que participaron en la fase final: Brasil, Yugoslavia, Suiza, Méjico, España, Inglaterra, Chile, Estados Unidos, Suecia, Italia, Paraguay, Uruguay y Bolivia.*
- *Lugares de celebración: Río de Janeiro, Belo Horizonte, Porto Alegre, Sao Paulo, Recife y Curitiba.*
- *Máximo goleador: Ademir Menezes (Brasil), con siete tantos.*

● El 9 de mayo de 1945, Jodl y Keitel deponían las armas ante los aliados, dándose por concluida la terrible segunda guerra mundial. La FIFA volvió paulatinamente a la normalidad y decidió en su Congreso del año siguiente que el cuarto Campeonato del Mundo de fútbol tendría por escenario Brasil. El magno certamen balompédico no tuvo la adecuada repercusión en muchos países que aún vivían la difícil etapa de la posguerra. La Unión Soviética y todos los países del Este europeo, excepción hecha de Yugoslavia, habían declarado el «forfait». Austria, Turquía, Bélgica y Escocia renunciaron a la invitación, al igual que en el otro continente lo habían hecho Perú, Ecuador y Argentina. Los representantes asiáticos —India, Filipinas y Birmania— que se habían inscrito en un principio, acabaron renunciando. Menos mal que Inglaterra anunció su presencia por vez primera en un Mundial y que Italia, a pesar de la monstruosa tragedia de Superga que costó la muerte a todos los jugadores del Torino, acaecida el 4 de mayo de 1949, también inscribió a su selección, y, en definitiva, España, Suiza, Yugoslavia y Suecia se dispusieron a defender el pabellón del Viejo Continente frente a las potencias americanas.

En las eliminatorias previas, muy informales por culpa de las bajas y posteriores renuncias, España buscó el pasaporte mundialista enfrentándose a su rival tradicional, Portugal, al que eliminó con facilidad. El 2 de abril de 1950, en el estadio de Chamartín, tuvo lugar el encuentro de ida, que acabó con triunfo hispano por cinco goles a uno: Zarra (dos), Basora, Panizo y Molowny fueron los autores de los goles, mientras el ariete Cabrita salvaba el honor lusitano. Siete días más tarde, en Lisboa, España empataba a dos tantos: Zarra y Gaínza marcaron por el once español, y Travasos y Correia por el portugués. Guillermo Eizaguirre era, a la sazón, el seleccionador nacional.

España haría, en Brasil, el mejor papel de los realizados hasta la fecha en un Campeonato del Mundo, ya que quedó en cuarto lugar. Su debut fue en el estadio Brito, de Curitiba, el 25 de junio de 1950, frente a Estados Unidos, a la que derrotó, con más dificultades de las previstas, por tres goles a uno. Cuatro días más tarde, en Maracaná, se ganó a Chile por dos goles a cero y el 2 de julio, en el mismo escenario, llegó la gran proeza: se ganó a Inglaterra por un gol a cero, logrado a los tres minutos del segundo período por Zarra, al desviar suavemente de la trayectoria del meta Williams un centro de cabeza de Gaínza, que a su vez había recibido el balón de Gabriel Alonso.

Siete días más tarde se empató a dos goles con Uruguay, que sería el campeón; en el estadio Pacaembú de São Paulo; el 13 de julio Brasil goleaba a los españoles por seis goles a uno en Maracaná y, en definitiva, se cerraba el evento con una nueva derrota ante Suecia, en el encuentro para el tercer puesto. En la final, contra todo pronóstico, Uruguay ganó a Brasil ante doscientos mil espectadores que este día, 16 de julio de 1950, se dieron cita en el estadio de Maracaná, en Río de Janeiro.

ELIMINATORIAS PREVIAS

GRUPO I
Turquía, 7; Siria, 0.

GRUPO II
Yugoslavia, 6; Israel, 0.
Israel, 2; Yugoslavia, 5.
Yugoslavia, 1; Francia, 1.
Francia, 1; Yugoslavia, 1.
Yugoslavia, 3; Francia, 2.

GRUPO III
Suiza, 5; Luxemburgo, 2.
Luxemburgo, 2; Suiza, 3.

GRUPO IV
Suecia, 3; Irlanda, 1.
Irlanda, 3; Finlandia, 0.
Finlandia, 1; Irlanda, 1.
Irlanda, 1; Suecia, 3.

GRUPO V
ESPAÑA, 5; Portugal, 1.
Portugal, 2; ESPAÑA, 2.

GRUPO VI
Escocia, 8; Noruega, 2.
Inglaterra, 4; País de Gales, 1.
Escocia, 2; País de Gales, 0.
Inglaterra, 9; Noruega, 2.
País de Gales, 0; Noruega, 0.
Escocia, 0; Inglaterra, 1.

GRUPO VII
Argentina (se retira).
Chile y Bolivia.

GRUPO VIII
Perú y Ecuador (se retiran).
Uruguay y Paraguay.

GRUPO IX
Méjico, 6; Estados Unidos, 0.
Méjico, 2; Cuba, 0.
Estados Unidos, 1; Cuba, 1.
Méjico, 6; Estados Unidos, 2.
Estados Unidos, 5; Cuba, 2.
Méjico, 3; Cuba, 0.

FASE FINAL

GRUPO I

BRASIL, 4; MEJICO, 0 (en Río de Janeiro).
Ademir Menezes, dos, Jair y Baltazar marcaron los goles.
BRASIL: Barbosa; Augusto (cap.), Juvenal, Eli, Danilo, Bigode; Meneca, Ademir Menezes, Baltazar, Jair y Friaça.

Telmo Zarraonaindía, «Zarra» a secas, autor del gol que derrotó a Inglaterra en Maracaná. Esta foto corresponde a un partido contra Portugal en el estadio de Jamor.

MEJICO: Carbajal; Zetter, Montemayor, Ruiz; Ochoa, Roca; Setién, Ortiz, Casarín, Pérez y Velasques (cap.).

* * *

YUGOSLAVIA, 3; SUIZA, 0 (en Belho Horizonte).
Tomasevic, dos, y Ognanov marcaron los goles.
YUGOSLAVIA: Mrkusic; Horvat, Jovanovic, Stankovic; Cjaikowski (cap.), Djaic; Ognanov, Mitic, Tomasevic, Bobek y Vukas.
SUIZA: Corrodi; Gyger, Rey, Bocquet; Eggimann, Neury; Bickel (cap.), Antenen, Tamini, Bader y Fatton.

* * *

YUGOSLAVIA, 4; MEJICO, 1 (en Porto Alegre).
Cjaikowski II, dos, Bobek y Tomasevic, marcaron por Yugoslavia; Casarin, por Méjico.
YUGOSLAVIA: Mrkusic; Horvat, Jovanovic, Stankovic; Cjaikowski I (cap.), Djaic; Mihailovic, Mitic, Tomasevic, Bobek y Cjaikowski II.
MEJICO: Carbajal; Gutiérrez, Ochoa, Ruiz; Gómez, Ortiz; Flores, Naranjo, Casarín, Pérez y Velasques (cap.).

* * *

BRASIL, 2; SUIZA, 2 (en São Paulo).
Alfredo y Baltazar marcaron por los brasileños; Fatton y Tamini, por los helvéticos.
BRASIL: Barbosa; Augusto (cap.), Juvenal, Bauer; Ruy, Noronha; Alfredo, Maneca, Baltazar, Ademir Menezes y Friaca.
SUIZA: Stuber; Neury, Bocquet, Lasenti; Eggimann, Quinche; Tamini, Bickel (cap.), Antenen, Bader y Fatton.

* * *

Selección de Uruguay que se proclamó campeona del mundo en Río de Janeiro. De pie, de izquierda a derecha: Varela, Juan López (seleccionador), Tejera, J. B. González, un masajista, Matías González, Máspoli y Rodríguez Andrade. Agachados: Ghiggia, Julio Pérez, Míguez, Schiaffino y Morán.

HISTORIA DE LOS CAMPEONATOS DEL MUNDO

Selección española que acudió a Brasil. Este es el once que derrotó a Chile. De pie, de izquierda a derecha: Ramallets, Puchades, Parra, G. Alonso, Gonzalvo III y Gonzalvo II. Agachados: Basora, Igoa, Zarra, Panizo y Gainza. Observen que el cuadro español viste calzón blanco. La camiseta fue azul por coincidencia de colores con los chilenos.

BRASIL, 2; YUGOSLAVIA, 0 (en Río de Janeiro).
Ademir Menezes y Zizinho marcaron los goles.
BRASIL: Barbosa; Augusto (cap.), Juvenal, Bauer; Danilo, Bigode; Maneca, Zizinho, Ademir Menezes, Jair y Chico.
YUGOSLAVIA: Mrkusic; Horvat, Jovanovic, Brokela; Cjaikowski I (cap.), Djaic; Vukas, Milic, Tomasevic, Bobek y Cjaikowski II.

* * *

SUIZA, 2; MEJICO, 1 (en Porto Alegre).
Bader y Fatton marcaron por Suiza; Velasques, por Méjico.
SUIZA: Hugh; Neury, Bocquet, Lusenti; Eggimann (cap.), Kerner; Tamini, Antenen, Friedlander, Bader y Fatton.
MEJICO: Carbajal; Gutiérrez, Gómez, Roca; Ortiz, Vuburu; Flores, Naranjo, Casarin, Borbolla y Velasques (cap.).

GRUPO II

ESPAÑA, 3; ESTADOS UNIDOS, 1 (en Curitiba).
Igoa, Basora y Zarra marcaron por España; John Souza, por Estados Unidos.
ESPAÑA: Eizaguirre; G. Alonso, Antúnez, Gonzalvo II; Gonzalvo III, Puchades; Basora, Hernández, Zarra, Igoa y Gainza (cap.).
ESTADOS UNIDOS: Borghi; Keough, Mc. Ilvenny (cap.), Maca; Colombo, Bahr; Craddock, John Souza, Gaetjens, Pariani y Valentini.

* * *

INGLATERRA, 2; CHILE, 0 (en Río de Janeiro).
Mortensen y Mannion marcaron los goles.
INGLATERRA: Williams; Alf Ramsey, Billy Wrigth (cap.), Aston; Hughes, Dickinson; Finney, Mortensen, Bentley, Mannion y Mullen.
CHILE: Livingstone; Farias, Roldán, Alvarez; Busquets (cap.), Carballo; Prieto, Cremaschi, Robledo, Muñoz y Díaz.

* * *

ESTADOS UNIDOS, 1; INGLATERRA, 0 (en Belho Horizonte).
Gaetjens marcó el gol.
ESTADOS UNIDOS: Borghi; Keough, Mc. Ilvenny (cap.), Maca; Colombo, Bahr; Wallace, Pariani, Gaetjens, John Souza y Edward Souza.
INGLATERRA: Williams; Alf Ramsey, Billy Wrigth (cap.), Aston; Hughes, Dickinson; Finney, Mortensen, Bentley, Mannion y Mullen.

* * *

ESPAÑA, 2; CHILE, 0 (en Río de Janeiro).
Basora y Zarra marcaron los goles.
ESPAÑA: Ramallets; G. Alonso, Parra, Gonzalvo II; Gonzalvo III, Puchades; Basora, Igoa, Zarra, Panizo y Gainza (cap.).
CHILE: Livingstone; Alvarez, Farias, Roldán; Busquets (cap.), Carballo; Prieto, Cremaschi, Robledo, Muñoz y Díaz.

* * *

CHILE, 5; ESTADOS UNIDOS, 2 (en Recife).
Cremaschi, tres, Prieto y Robledo marcaron por Chile; John Souza, por Estados Unidos.
CHILE: Livingstone; Muñoz, Alvarez, Farias; Busquets (cap.), Roldán; Prieto, Cremaschi, Robledo, Carballo y Díaz.
ESTADOS UNIDOS: Borghi; Keough, Mc. Ilvenny (cap.), Maca; Colombo, Bahr; Wallace, Pariani, Gaetjens, John Souza y Edward Souza.

* * *

ESPAÑA, 1; INGLATERRA, 0 (en Río de Janeiro).
Zarra fue el autor del gol.
ESPAÑA: Ramallets; G. Alonso, Parra, Gonzalvo II; Gonzalvo III, Puchades; Basora, Igoa, Zarra, Panizo y Gainza (cap.).
INGLATERRA: Williams; Alf Ramsey, Billy Wrigth (cap.), Eckersley; Hughes, Dickinson; Stanley Matthews, Mortensen, Milburn, Baily y Finley.

GRUPO III

SUECIA, 3; ITALIA, 2 (en São Paulo).
Jeppson, dos, y Andersson, marcaron por Suecia; Carapellese y Muccinelli, por Italia.
SUECIA: Svensson; Samuelsson, Gore Nilsson (cap.), Gardensson; Andersson, Nordhal; Palmer, Sundqvist, Jeppson, Skoglund y Sanny Nilsson.
ITALIA: Lucidio Sentimenti; Atilio Giovannini, Parola, Furiassi; Carlo Annovazzi, Augusto Magli; Muccinelli, Boniperti, Cappello IV, Aldo Campatelli y Carapellese (cap.).

* * *

ITALIA, 2; PARAGUAY, 0 (en São Paulo).
Egisto Pandolfini y Carapellese marcaron los goles.
ITALIA: Giuseppe Moro, Ivano Blason, Leandro Remondini, Zeffiro Furiassi; Osvaldo Fattori, Giacomo Mari; Ermes Muccinelli, Egisto Pandolfini, Amadeo Amadei, Gino Capello IV y Riccardo Carapellese (cap.).
PARAGUAY: Vargas; Gonzalo, Leguizamón, Céspedes; Gavilán (cap.), Cantero; Avalos, Francisco López, Jara, Antonio López y Unzain.

* * *

SUECIA, 2; PARAGUAY, 2 (en Curitiba).
Palmer y Sundqvist marcaron por los suecos; Francisco López y Antonio López, por los paraguayos.
SUECIA: Svensson; Samuelsson, Gore Nilsson (cap.), Gardensson; Andersson, Nordhal; Palmer, Sundqvist, Jeppson, Skoglund y Johansson.
PARAGUAY: Vargas; Gonzalo, Leguizamón, Céspedes; Gavilán (cap.), Cantero; Avalos, Francisco López, Jara, Antonio López y Unzain.

GRUPO IV

URUGUAY, 8; BOLIVIA, 0 (en Recife).
Schiaffino, cuatro, Míguez, dos, Vidal y Ghiggia fueron los autores de los goles.
URUGUAY: Máspoli; M. González, Varela (cap.), Tejera; W. González, Rodríguez Andrade; Ghiggia, Pérez, Míguez, Schiaffino y Vidal.
BOLIVIA: Gutiérrez I; Acha, Valencia, Bustamante (cap.); Greco, Ferrer; Ugarte, Alcaraz, Maldonado, Caparello y Gutiérrez II.

SEMIFINALES
(sistema liguilla)

URUGUAY, 2; ESPAÑA, 2 (en São Paulo).
Ghiggia y Varela marcaron por Uruguay; Basora, dos, por España.
URUGUAY: Máspoli; M. González, Varela (cap.), Tejera; W. González, Rodríguez Andrade; Ghiggia, Pérez, Míguez, Schiaffino y Vidal.
ESPAÑA: Ramallets; G. Alonso, Parra, Gonzalvo II; Gonzalvo III, Puchades; Basora, Igoa, Zarra, Molowny y Gainza (cap.).

* * *

BRASIL, 7; SUECIA, 1 (en Río de Janeiro).
Ademir Menezes, cuatro, Chicao, dos, y Maneca, marcaron por Brasil; Andersson, por Suecia.
BRASIL: Barbosa; Augusto (cap.), Juvenal, Bauer; Danilo, Bigode; Maneca, Zizinho, Ademir Menezes, Jair y Chicao.
SUECIA: Svensson; Samuelsson, Gore Nilsson (cap.), Andersson; Nordhal, Gardesson; Sundqvist, Palmer, Jeppson, Skoglund y Sanny Nilsson.

* * *

BRASIL, 6; ESPAÑA, 1 (en Río de Janeiro).
Chicao, dos, Jair, Ademir Menezes, Zizinho y Parra en propia meta, marcaron por Brasil; Igoa, por España.
BRASIL: Barbosa; Augusto (cap.), Danilo, Juvenal; Bauer, Bigode; Friaca, Zizinho, Ademir Menezes, Jair y Chicao.
ESPAÑA: Ramallets; G. Alonso, Parra, Gonzalvo II; Gonzalvo III, Puchades; Basora, Igoa, Zarra, Panizo y Gainza (cap.).

* * *

URUGUAY, 3; SUECIA, 2 (en São Paulo).
Míguez, dos, y Ghiggia marcaron por Uruguay; Palmer y Sundqvist, por Suecia.
URUGUAY: Paz; M. González, Varela (cap.), Tejera; Gambetta, Rodríguez Andrade; Ghiggia, Pérez, Míguez, Schiaffino y Vidal.
SUECIA: Svensson; Samuelsson, Gore Nilsson (cap.), Andersson; Johanssen, Gardesson; Palmer, Johansson, Mellberg, Sundqvist y Skoglund.

TERCER PUESTO

SUECIA, 3; ESPAÑA, 1 (en São Paulo).
Sundqvist, Mellberg y Palmer marcaron por Suecia; Zarra, por España.
SUECIA: Svensson; Samuelsson, Gore Nilsson (cap.), Andersson; Johanssen, Gardesson; Mellberg, Rydell, Johansson, Sundqvist y Palmer.
ESPAÑA: Eizaguirre; G. Alonso, Parra, Asensi; Silva, Puchades; Basora, Hernández, Zarra (cap.), Panizo y Juncosa.

FINAL

URUGUAY, 2; BRASIL, 1 (en Río de Janeiro).
Schiaffino y Ghiggia marcaron por Uruguay; Friaça, por Brasil.
URUGUAY: Máspoli; M. González, Varela (cap.), Tejera; Gambetta, Rodríguez Andrade; Ghiggia, Pérez, Míguez, Schiaffino y Morán.
BRASIL: Barbosa; Augusto (cap.), Danilo, Juvenal; Bauer, Bigode, Friaça, Zizinho, Ademir Menezes, Jair y Chicao.

1954, EN SUIZA

CAMPEON: ALEMANIA OCCIDENTAL

- *Subcampeón: Hungría.*
- *Países participantes en la fase final: Brasil, Yugoslavia, Francia, Méjico, Hungría, Alemania Occidental, Turquía, Corea, Uruguay, Austria, Checoslovaquia, Escocia, Inglaterra, Italia, Suiza y Bélgica.*
- *Lugares de celebración: Lausana, Ginebra, Zurich, Berna, Basilea y Lugano.*
- *Máximo goleador: Sandor Kocsis (Hungría), con once tantos.*

● El V Campeonato del Mundo se organizó en Suiza, en 1954, con participación en las eliminatorias previas de Israel y Turquía, que llegó por vez primera a una fase final... a costa de España. A pesar de que la representación americana se redujo a las de Brasil, Méjico y Uruguay, éstos como campeones, el número de participantes volvió a ascender.

En busca del pasaporte mundialista, le correspondió a España eliminarse con Turquía. El primero de los encuentros se jugó en Madrid, en el estadio de Chamartín, hoy llamado estadio Santiago Bernabéu, el 6 de enero de 1954, y, tal como se presumía, los turcos fueron cómodos rivales. Tan cómodos que se les venció por cuatro goles a uno: Venancio, Gainza, que era el capitán, Alsúa II y Miguel fueron los encargados de materializar en el marco defendido por Sukru la superioridad hispana. Dos meses más tarde, en la devolución de la visita a Estambul, saltó la sorpresa. Era el 14 de marzo y Turquía ganó gracias a un gol que a los quince minutos de juego marcó Burhan. A partir de ahí mucha dureza otomana, consentida por el árbitro alemán Schmetzer hasta límites impensables, y, como no valía la diferencia de goles, hubo necesidad de un tercer encuentro de desempate. Se eligió Roma como escenario, concretamente el estadio Olímpico, y el partido, bajo las órdenes del italiano Bernardi, se jugó el 17 de marzo. Es decir, tres días más tarde. Antes de iniciarse el partido, en el mismo vestuario, un supuesto telegrama del secretario general de la FIFA al presidente de la RFEF (siempre se ha creído que falso) prohibía la alineación de Kubala, por haber sido con anterioridad internacional en Hungría. Kubala se quedó, pues, sin jugar, y su lugar lo ocupó Escudero. Al final, empate definitivo a dos goles, y como había necesidad de proclamar un vencedor, la cuestión se dirimió por sorteo... La suerte favoreció a Turquía.

Hungría era la gran favorita de la fase final, pero también hubo sorpresa, protagonizada por los alemanes, que derrotaron a los magiares en el encuentro decisivo. Uruguay, campeón anterior, tuvo que conformarse con la tercera plaza.

ELIMINATORIAS PREVIAS

GRUPO I
Noruega, 2; Sarre, 3.
Noruega, 1; Alemania, 1.
Alemania, 3; Sarre, 0.
Sarre, 0; Noruega, 0.
Alemania, 5; Noruega, 1.
Sarre, 1; Alemania, 3.

Alemania, contra todo pronóstico, se alzó con el título en 1954. Con este once, de izquierda a derecha: Fritz Walter, Turek, Eckel, Rahn, Ottmar Walter, Liebrich, Posipal, Schafer, Kohlmeyer, Mai y Morlock.

GRUPO II
Finlandia, 2; Bélgica, 4.
Suecia, 2; Bélgica, 3.
Finlandia, 3; Suecia, 3.
Suecia, 4; Finlandia, 0.
Bélgica, 2; Finlandia, 2.
Bélgica, 2; Suecia, 0.

GRUPO III
Escocia, 3; Irlanda del Norte, 1.
País de Gales, 1; Inglaterra, 4.
Escocia, 2; País de Gales, 2.
Inglaterra, 3; Irlanda del Norte, 1.
Irlanda del Norte, 2; País de Gales, 1.
Inglaterra, 4; Escocia, 2.

Stanley Matthews.

GRUPO IV
Luxemburgo, 1; Francia, 6.
Eire, 3; Francia, 5.
Eire, 4; Luxemburgo, 0.
Francia, 1; Eire, 0.
Francia, 8; Luxemburgo, 0.
Luxemburgo, 0; Eire, 1.

GRUPO V
Austria, 9; Portugal, 1.
Portugal, 0; Austria, 0.

GRUPO VI
ESPAÑA, 4; Turquía, 1.
Turquía, 1; ESPAÑA, 0.
ESPAÑA, 2; Turquía, 2 (en Roma).
En el sorteo, el célebre «bambino» dejó en la cuneta a España.

GRUPO VII
Polonia (se retira).
Hungría.

GRUPO VIII
Checoslovaquia, 2; Rumania, 1.
Rumania, 3; Bulgaria, 1.
Bulgaria, 1; Checoslovaquia, 2.
Bulgaria, 1; Rumania, 2.
Rumania, 0; Checoslovaquia, 1.
Checoslovaquia, 0; Bulgaria, 0.

GRUPO IX
Egipto, 1; Italia, 2.
Italia, 5; Egipto, 1.

GRUPO X
Yugoslavia, 1; Grecia, 0.
Grecia, 1; Israel, 0.
Yugoslavia, 1; Israel, 0.
Israel, 0; Grecia, 2.
Israel, 0; Yugoslavia, 1.
Grecia, 0; Yugoslavia, 1.

GRUPO XI
Méjico, 8; Haití, 0.
Haití, 0; Méjico, 4.
Méjico, 4; Estados Unidos, 0.
Estados Unidos, 1; Méjico, 3.
Haití, 2; Estados Unidos, 3.
Estados Unidos, 3; Haití, 0.

GRUPO XII
Paraguay, 4; Chile, 2.
Chile, 1; Paraguay, 3.
Brasil, 2; Chile, 0.
Paraguay, 0; Brasil, 1.
Brasil, 4; Paraguay, 1.

FASE FINAL

GRUPO I

YUGOSLAVIA, 1; FRANCIA, 0 (En Lausana).

Milutinovic marcó el gol.

YUGOSLAVIA: Beara; Stankovic, Horvat, Crnkovic; Cjaikowski (capitán), Boskov; Milutinovic, Mitic, Vukas, Bobek y Zebec.

FRANCIA: Remetter; Gianessi, Jonquet (capitán), Kaelbel; Penverne, Marcel; Kopa, Glovacki, Straper, Dereuder y Vincent.

* * *

BRASIL, 5; MEJICO, 0 (En Ginebra).

Pinga, dos, Didi, Baltazar y Julinho marcaron los goles.

BRASIL: Castilho; Djalma Santos, Pinheiro (capitán), Nilton Santos; Bauer, Brandaozinho; Julinho, Didi, Baltazar, Pinga y Rodrigues.

MEJICO: Mota; López, Cárdenas, Gómez; Roma, Avalos; Torres, Naranjo (capitán), Lamadrid, Balcázar y Arellano.

* * *

FRANCIA, 3; MEJICO, 2 (En Ginebra).

Kopa, Vincent y Cárdenas en propia meta, marcaron por Francia; Balcázar y Naranjo, por Méjico.

FRANCIA: Remetter; Gianessi, Roger Marche (capitán), Kaelbel; Marcel, Majhoub; Kopa, Straper, Dereuder, Ben Tifour y Vincent.

MEJICO: Carbajal; López, Cárdenas, Romo; Martínez, Avalos; Torres, Lamadrid, Balcázar, Naranjo (capitán) y Arellano.

* * *

BRASIL, 1; YUGOSLAVIA, 1 (En Lausana, con prórroga).

Didi, por Brasil, y Zebec, por Yugoslavia, goleadores.

BRASIL: Castilho; Djalma Santos, Pinheiro (capitán), Nilton Santos; Brandaozinho, Bauer; Julinho, Didi, Baltazar, Pinga y Rodrigues.

YUGOSLAVIA: Beara; Stankovic, Horvat, Crnkovic; Caijkowski (capitán), Boskov; Milutinovic, Mitic, Dvornic, Vukas y Zebec.

GRUPO II

HUNGRIA, 9; COREA, 0 (En Zurich).

Kocsis, tres, Puskas, dos, Palotai, dos, Lantos y Czibor marcaron los goles.

HUNGRIA: Gyula Grosics; Jeno Buzanski, Gyula Lorant, Mihaly Lantos; Jozsef Bozsik, Lajos Szojka; Laszlo Budai II, Sandor Kocsis, Ilje Palotai, Ferenc Puskas (capitán) y Zoltan Czibor.

COREA: Hong Chen; Park, Ho Min (capitán), Kang; Park Y., Chu, Chung, Ho Chun, Sung, Woo y Choin.

* * *

ALEMANIA OCCIDENTAL, 4; TURQUIA, 1 (En Berna).

Morlock, Klodt, Schafer y Fritz Walter marcaron por los alemanes; Suad, por los turcos.

ALEMANIA OCCIDENTAL: Turek; Lahbard, Posipal, Kholmeyer; Eckel, Mai; Klodt, Morlock, Ottmar Walter, Fritz Walter (capitán) y Schafer.

TURQUIA: Turgay (capitán); Rivdan, Cetin, Basri; Mustafá, Rober; Goskun, Suad, Feridun, Burhan y Lefter.

* * *

HUNGRIA, 8; ALEMANIA OCCIDENTAL, 5 (En Basilea).

Kocsis, cuatro, Hidegkuti, dos, Toth y Puskas, marcaron por Hungría; Pfaff, Herrmann y Rhan, por los alemanes.

HUNGRIA: Grosics; Buzanski, Lorant, Lantos; Bozsik, Zakarias; Toth, Kocsis, Hidegkuti, Puskas (capitán) y Czibor.

ALEMANIA OCCIDENTAL: Kowiatowski; Bauer, Posipal, Kholmeyer; Liebrich, Mebus; Rhan, Eckel, Fritz Walter (capitán), Pfaff y Herrmann.

* * *

Ferenc Puskas, en sus tiempos de madridista.

TURQUIA, 7; COREA, 0 (En Ginebra).

Burhan, tres, Suad, dos, Goskun y Lefter marcaron los goles.

TURQUIA: Turgay (capitán); Rivdan, Cetin, Basri; Mustafá, Rober; Goskun, Suad, Necmettin, Burhan y Lefter.

COREA: Hong Chen, Park (capitán), Kang, Lee; Han, Kim; Choi, Sun Lee, Chan, Woo y Chung.

* * *

ALEMANIA OCCIDENTAL, 7; TURQUIA, 2 (En Zurich).

Morlock, tres, Schafer, dos, Fritz Walter y Ottmar Walter, marcaron por los alemanes; Mustafá y Lefter, por los turcos.

ALEMANIA OCCIDENTAL: Turek; Lahbard, Posipal, Bauer; Eckel, Mai; Klodt, Morlock, Ottmar Walter, Fritz Walter (capitán) y Schafer.

TURQUIA: Sukru; Rivdan, Cetin (capitán), Basri; Mehmet, Rober; Esret, Mustafá, Necmettin, Goskun y Lefter.

* * *

GRUPO III

AUSTRIA, 1; ESCOCIA, 0 (En Zurich).

Probst fue el autor del gol.

Billy Wrigth.

AUSTRIA: Schmid; Hannapi, Ocwirk (capitán), Braschandt; Happel, Koller; Koerner, Schlegger, Dienst, Probst y Koerner II.

ESCOCIA: Martin; Cuningham (capitán), Davidson, Aird; Docherty, Cowie; McKenzie, Fernie, Mochan, Brown y Willi Ormond.

* * *

URUGUAY, 2; CHECOSLOVAQUIA, 0 (En Berna).

Míguez y Schiaffino fueron los autores de los goles.

URUGUAY: Máspoli; Martínez, Santamaría, Cruz; Varela (capitán), Rodríguez Andrade; Abbadie, Ambroi, Míguez, Schiaffino y Borges.

CHECOSLOVAQUIA: Reiman; Safranek, Hledio, Trnka; Novak (capitán), Hertl; Hlavacek, Hemelek, Kazani, Pazicky y Krauss.

* * *

URUGUAY, 7; ESCOCIA, 0 (En Basilea).

Borges, tres, Abadie, dos, y Míguez, dos, autores de los goles.

URUGUAY: Máspoli; Martínez, Santamaría, Cruz; Varela (capitán), Rodríguez Andrade; Abbadie, Ambroi, Míguez, Schiaffino y Borges.

ESCOCIA: Martin; Cuningham (capitán), Davidson, Aird; Docherty, Cowie; McKenzie, Fernie, Mochan, Brown y Ormond.

* * *

AUSTRIA, 5; CHECOSLOVAQUIA, 0 (En Zurich).

Probst, tres, y Stojaspal, dos, marcaron los goles.

AUSTRIA: Schmid; Hanappi, Ocwirk (capitán), Braschandt; Happel, Koller; Koerner I, Wagner, Stojaspal, Probst y Koerner II.

CHECOSLOVAQUIA: Stachek; Safranek, Pluskal, Trnka; Novak (capitán), Hertl; Hlvacek, Hemelk, Kazani, Pazicky y Krauss.

* * *

GRUPO IV

INGLATERRA, 4; BELGICA, 4 (En Basilea, con prórroga).

Lofthouse, dos, y Broadis, dos, marcaron por Inglaterra; Dickinson en propia meta, Coppens y Anoul, por Bélgica.

INGLATERRA: Merrick; Stamford, Billy Wright (capitán), Byrne; Dickinson, Owen; Matthews, Broadis, Lofthouse, Taylor y Finney.

BELGICA: Gernvy; Dries (capitán), Carre, Vand Brandt; Huysmans, Mees; Mermans, Van den Bosch, Coppens, Anoul y Houff.

* * *

SUIZA, 2; ITALIA, 1 (En Lausana).

Ballaman y Hugi, marcaron por Suiza; Boniperti, por Italia.

SUIZA: Parlier; Neury, Bocquet (capitán), Kernen; Fluckiger, Casali; Ballaman, Volanten, Hugi, Meier y Fatton.

HISTORIA DE LOS CAMPEONATOS DEL MUNDO

ITALIA: Ghezzi; Magnini, Giacomazzi, Ornero Tognon; Neri, Fulvio Nesti; Frignani, Cappello IV, Boniperti (capitán), Pandolfino y Lorenzi.

* * *

INGLATERRA, 2; SUIZA, 0 (En Berna).
Mullen y Whilshaw marcaron los goles.
INGLATERRA: Merrick; Stamford, Billy Wrigth (capitán), Byrne; Mc. Garry, Dickinson; Finney, Broadis, Whilshaw, Taylor y Mullen.

Sandor Kocsis, máximo realizador del certamen.

SUIZA: Parlier; Neury, Bocquet (capitán), Kernen; Eggimann, Bigler; Antenen, Volanten, Ballaman, Meier y Fatton.

* * *

ITALIA, 4; BELGICA, 1 (En Lugano).
Lorenzi, Pandolfini, Galli y Frignani marcaron por Italia; Anoul, por Bélgica.
ITALIA: Ghezzi; Magnini, Giacomazzi (capitán), Tognon; Neri, Nesti; Frignani, Cappello IV, Galli, Pandolfini y Lorenzi.
BELGICA: Gernvy; Dries (capitán), Carre, Van Brandt; Huysmans, Mees; Mermans, Van den Bosch I, Coppens, Van den Bosch II y Anoul.

* * *

SUIZA, 4; ITALIA, 1 (En Basilea, desempate).
Hugi, dos, Fatton y Ballaman marcaron los goles suizos; Fulvio Nesti, el italiano.
SUIZA: Parlier; Neury, Bocquet (capitán), Kernen; Eggimann, Casali; Antenen, Volanten, Hugi, Ballaman y Fatton.
ITALIA: Giovanni Viola; Vincenzi, Giacomazzi (capitán), Tognon; Neri, Nesti; Muccinelli, Frignani, Pandolfini, Segato y Lorenzi.

CUARTOS DE FINAL

ALEMANIA OCCIDENTAL, 2; YUGOSLAVIA, 0 (En Ginebra).
Rahn y Horvat, en propia meta, autores de los goles.
ALEMANIA OCCIDENTAL: Turek; Lehbard, Liebrich, Kholmeyer; Eckel, Mai; Rahn, Morlock, Ottmar Walter, Fritz Walter (capitán) y Schafer.
YUGOSLAVIA: Beara; Stankovic, Horvat, Crnkovic; Caijkowski (capitán), Boskov, Milutinovic, Rajko Mitic, Vukas, Bobek y Zebec.

* * *

AUSTRIA, 7; SUIZA, 5.
Wagner, tres, Koerner II, dos, Probst y Ocwirk marcaron por Austria; Hannapi en propia meta, Ballaman, dos, y Hugi, dos, marcaron por Suiza.
AUSTRIA: Schmid; Hannapi, Ocwirk (capitán), Braschandt; Happel, Koller; Koerner I, Wagner, Stojaspal, Probst y Koerner II.
SUIZA: Parlier; Neury, Bocquet (capitán), Kernen; Eggimann, Casali; Antenen, Volanten, Hugi, Ballaman y Fatton.

* * *

HUNGRIA, 4; BRASIL, 2 (En Berna).
Hidegkuti, dos, Lantos y Kocsis marcaron por Hungría; Djalma Santos y Julinho, por Brasil.
HUNGRIA: Grosics; Buzanski, Lorant, Lantos; Bozsik (capitán), Zakarias; Toth I, Kocsis, Hidegkuti, Toth II y Czibor.
BRASIL: Castilho; Djalma Santos, Pinheiro (capitán), Nilton Santos; Bauer, Brandaozinho; Julinho, Didi, Indio, Toninho y Maurinho.

* * *

URUGUAY, 4; INGLATERRA, 2 (En Basilea).
Ambroi, Schiaffino, Varela y Borges marcaron por Uruguay; Finney y Lofthouse, por Inglaterra.
URUGUAY: Máspoli; Martínez, Santamaría, Cruz; Varela (capitán), Rodríguez Andrade; Abbadie, Ambroi, Miguez, Schiaffino y Borges.
INGLATERRA: Merrick; Stamford, Billy Wrigth (capitán), Byrne; Mc.Garry, Dickinson; Matthews, Broadis, Lofthouse, Whilshaw y Finney.

SEMIFINALES

HUNGRIA, 4; URUGUAY, 2 (En Lausana).
Kocsis, dos, Hidegkuti y Czibor marcaron por Hungría; Hohberg, dos, por Uruguay.
HUNGRIA: Grosics; Buzanski, Lorant, Lantos; Bozsik (capitán), Zakarias; Budai, Kocsis, Palotai, Hidegkuti y Czibor.
URUGUAY: Máspoli; Martínez, Santamaría, Cruz; Carvallo, Rodríguez Andrade (capitán); Ambroi, Souto, Hohberg, Schiaffino y Borges.

* * *

ALEMANIA OCCIDENTAL, 6; AUSTRIA, 1 (En Basilea).
Fritz Walter, dos, Ottmar Walter, dos, Schafer y Morlock marcaron por los alemanes; Probst, por los austriacos.
ALEMANIA OCCIDENTAL: Turek; Eckel, Liebrich, Kohlmeyer; Posipal, Mai; Rahn, Schafer, Ottmar Walter, Fritz Walter y Morlock.
AUSTRIA: Zeman; Hanappi, Ocwirk (capitán), Schlesser; Happel, Koller, Koerner I, Wagner, Stojaspal, Probst y Koerner II.

TERCER PUESTO

AUSTRIA, 3; URUGUAY, 1 (En Zurich).
Goleadores: Stojaspal, Ocwirk, y Cruz, en propia meta, por Austria; Hohberg, por Uruguay.
AUSTRIA: Schmied; Hanappi, Koliman, Barschandt; Ocwirk (capitán), Koller; R. Koerner, Wagner, Dienst, Stojaspal y Probst.
URUGUAY: Máspoli; Santamaría, Carballo, Martínez; Rodríguez Andrade (capitán), Cruz; Abbadie, Méndez, Hohberg, Schiaffino y Borges.

FINAL

ALEMANIA OCCIDENTAL, 3; HUNGRIA, 2 (En Berna, estadio de Wandork).
Goleadores: Morlock y Rahn (dos), por Alemania, y Puskas y Czibor, por Hungría.
ALEMANIA OCCIDENTAL: Turek; Posipal, Liebrich, Kohlmeyer; Eckel, Mai; Rahn, Morlock, Ottmar Walter, Fritz Walter (capitán) y Schafer.
HUNGRIA: Grosics; Buzansky, Lorant, Lantos; Bozsik, Zakarias; Czibor, Kocsis, Hidegkuti, Puskas (capitán) y J. Toth.

1958, EN SUECIA

● CAMPEON: BRASIL

- *Subcampeón: Suecia.*
- *Países participantes en la fase final: Brasil, Suecia, Francia, Alemania, Argentina, Irlanda del Norte, Checoslovaquia, Paraguay, Yugoslavia, Escocia, Méjico, Hungría, Gales, Inglaterra, URSS y Austria.*
- *Lugares de celebración: Estocolmo, Göteborg, Malmö, Hälsingborg, Norrköping, Boras, Sandviken, Eskilstuna, Vasteras, Orebro y Halmstad.*
- *Máximo goleador: Just Fontaine (Francia), con trece tantos.*

● Siguiendo el turno establecido por la FIFA, el sexto Campeonato del Mundo se jugó en Suecia, en el verano de 1958. Fue éste un Mundial de gran importancia, pues en él aumentó en gran manera el número de países participantes, y entre los nuevos se contaba la Unión Soviética, que había tardado más de un cuarto de siglo en solicitar su inscripción.

En el pronóstico llevaba ventaja Suecia, país organizador, que había obtenido permiso de los clubs italianos para reincorporar a sus figuras más importantes, entre ellos Nacka Skoglund, los también delanteros Nils Liedholm, Gunnar Green y Kurt Hamrin, así como el defensa Julli Gustavson. También pesaban Inglaterra, Alemania, que iba a defender el título, el misterioso conjunto soviético y, naturalmente, Brasil, que incorporaba a un barbilampiño de apenas diecisiete años y del que hablaban y no acababan. Este barbilampiño era nada menos que Edson Arantes do Nascimento «Pelé». Bajo la soberbia batuta de Pelé, sin olvidarnos de Didí y Garrincha, Brasil comenzaría la larga serie de éxitos internacionales que le llevarían al reconocimiento mundial que goza en la actualidad.

España, como ya había ocurrido en Suiza cuatro años antes tampoco pudo asistir a la fase final de Suecia. Un inesperado empate en Madrid con Suiza acabó cerrándole el paso.

ELIMINATORIAS PREVIAS

EUROPA

GRUPO I
Eire, 2; Dinamarca, 1.
Inglaterra, 5; Dinamarca, 2.
Inglaterra, 5; Eire, 1.
Dinamarca, 1; Inglaterra, 4.
Eire, 1; Inglaterra, 1.
Dinamarca, 0; Eire, 2.

GRUPO II
Francia, 6; Bélgica, 3.
Francia, 8; Islandia, 0.
Bélgica, 8; Islandia, 3.
Islandia, 1; Francia, 5.
Islandia, 2; Bélgica, 5.
Bélgica, 0; Francia, 0

GRUPO III
Noruega, 1; Bulgaria, 2.
Noruega, 2; Hungría, 1.
Hungría, 4; Bulgaria, 1.
Bulgaria, 1; Hungría, 2.
Bulgaria, 7; Noruega, 0.
Hungría, 5; Noruega, 0.

GRUPO IV
Gales, 1; Checoslovaquia, 0.
Alemania Este, 2; Gales, 1.
Checoslovaquia, 2; Gales, 0.
Checoslovaquia, 3; Alemania Este, 1.
Gales, 4; Alemania Este, 1.
Alemania Este, 1; Checoslovaquia, 4.

GRUPO V
Austria, 7; Luxemburgo, 0.
Holanda, 4; Luxemburgo, 1.
Austria, 3; Holanda, 2.
Holanda, 1; Austria, 1.
Luxemburgo, 0; Austria, 3.

GRUPO VI
URSS, 3; Polonia, 0.
Finlandia, 1; Polonia, 3.
URSS, 2; Finlandia, 1.
Finlandia, 0; URSS, 10.
Polonia, 2; URSS, 1.
Polonia, 4; Finlandia, 0.
Dempate: URSS, 2; Polonia, 0.

GRUPO VII
Grecia, 0; Yugoslavia, 0.
Grecia, 1; Rumania, 2.
Rumania, 1; Yugoslavia, 1.
Rumania, 3; Grecia, 0.
Yugoslavia, 4; Grecia, 1.
Yugoslavia, 2; Rumania, 0.

GRUPO VIII
Portugal, 1; Irlanda Norte, 1.
Italia, 1; Irlanda Norte, 1.
Irlanda Norte, 3; Portugal, 0.
Portugal, 3; Italia, 0.
Italia, 2; Portugal, 0.
Irlanda Norte, 2; Italia, 1.

GRUPO IX
España, 2; Suiza, 2.
Escocia, 4; España, 2.
Suiza, 1; Escocia, 2.
España, 4; Escocia, 1.
Escocia, 3; Suiza, 2.
Suiza, 1; España, 4.

AMERICA DEL SUR

GRUPO I
Perú, 1; Brasil, 1.
Brasil, 1; Perú, 1.

GRUPO II
Chile, 2; Bolivia, 1.
Bolivia, 3; Chile, 0.
Bolivia, 2; Argentina, 0.
Chile, 0; Argentina, 2.
Argentina, 4; Chile, 0.
Argentina, 4; Bolivia, 0.

GRUPO III
Colombia, 1; Uruguay, 1.
Colombia, 2; Paraguay, 3.
Uruguay, 1; Colombia, 0.
Paraguay, 3; Colombia, 0.
Paraguay, 5; Uruguay, 0.
Uruguay, 2; Paraguay, 0.

CENTRO Y NORTEAMERICA

GRUPO I (Subgrupo A)
Guatemala, 2; Costa Rica, 6.
Costa Rica, 3; Guatemala, 1.
Costa Rica, 4; Curaçao, 0.
Guatemala, 1; Curaçao, 3.
Curaçao, 1; Costa Rica, 2.
Curaçao-Guatemala (no se jugó).

GRUPO I (Subgrupo B)
Méjico, 6; Estados Unidos, 0.
Estados Unidos, 2; Méjico, 6.
Canadá, 5; Estados Unidos, 1.
Méjico, 3; Canadá, 0.
Canadá, 0; Méjico, 2.
Estados Unidos, 2; Canadá, 3.

GRUPO I (fase final)
Méjico, 2; Costa Rica, 0.
Costa Rica, 1; Méjico, 1.

ASIA-AFRICA

GRUPO I (Subgrupo A)
Indonesia, 2; China, 0.
China, 4; Indonesia, 3.
China, 0; Indonesia, 0 (desempate).
(Se retiró China).

GRUPO I (Subgrupo B)
Israel-Turquía (se retiró Turquía).

GRUPO I (Subgrupo C)
Egipto-Chipre (Chipre se retira).

GRUPO I (Subgrupo D)
Sudán, 1; Siria, 0.
Siria, 1; Sudán, 1.

GRUPO I (fase final)
Indonesia-Israel (se retira Indonesia).
Egipto-Sudán (se retira Egipto).
Israel-Sudán (se retira Sudán).

TORNEO DE CALIFICACION
Israel, 0; Gales, 2.
Gales, 2; Israel, 0.

Brasil, campeón 1958. De pie, de izquierda a derecha: Feola (seleccionador), Djalma Santos, Zito, Bellini, Nilton Santos, Orlando y Gilmar. Agachados: Garrincha, Didi, Pelé, Vavá y Zagalo.

Calificados de oficio: Suecia, como país organizador y Alemania Occidental, como campeón del Mundo.

FASE FINAL

GRUPO I

ALEMANIA OCCIDENTAL, 3; ARGENTINA, 1 (en Malmoe).

Rahn, dos, y Schmidt marcaron por los alemanes; Corbatta, por los argentinos.

ALEMANIA OCCIDENTAL: Herkenrath, Stolenwerk, Erhardt, Juskowiak; Eckel, Szymaniak; Rahn, Fritz Walter (cap.), Uwe Seeler, Schmidt y Schafer.

ARGENTINA: Carrizo; Lombardo, Dellacha, Vairo; Rossi, Varacka (cap.); Corbatta, Prado, Menéndez, Cruz y Rojas.

* * *

IRLANDA DEL NORTE, 1; CHECOSLOVAQUIA, 0 (en Halmstad).

William Cush fue el autor del gol.

IRLANDA DEL NORTE: Gregg; Ron Keith, Cunnigham, Anthony Mc.Michael; Dennis Blanchflower (cap.), R. Peacock, Willy Bingham, Cush, Derek Dougan, Jimmy Mc.Ilroy y Peter Mc.Parland.

CHECOSLOVAQUIA: Dolejsi; Marzk, Cadek, Novak (cap.); Pluskal, Masopust; Hvorka, Dvorak, Borovka, Hartl y Krauss.

* * *

ARGENTINA, 3; IRLANDA DEL NORTE, 1 (en Halmstad).

Corbatta, dos, y Menéndez marcaron por Argentina; Mc.Parland, por Irlanda del Norte.

ARGENTINA: Carrizo; Lombardo, Dellacha, Vairo; Rossi, Varacka (cap.); Corbatta, Avio, Menéndez, Labruna y Boggio.

IRLANDA DEL NORTE: Gregg; Keith, Cunningham, Mc.Michael; Blanchflower (cap.), Peacock; Bingham, Cush, John Carey, Mc.Ilroy y Mc.Parland.

* * *

ALEMANIA OCCIDENTAL, 2; CHECOSLOVAQUIA, 2 (en Halsinborg).

Schafer y Rahn marcaron por los alemanes; Dvorak y Zikan, por los checos.

ALEMANIA OCCIDENTAL: Herkenrath; Stolenwerk, Erhardt, Juskowiak; Schnellinger, Szymaniak; Rahn, Fritz Walter (cap.), Uwe Seeler, Klodt y Schafer.

CHECOSLOVAQUIA: Dolejsi; Marzk, Popluhar (cap.), Novak; Pluskal, Masopust; Hvorka, Zikan, Borovka, Molnar y Feureisl.

ARGENTINA: Carrizo; Lombardo, Dellacha, Vairo; Rossi, Varacka; Corbatta, Avio, Menéndez, Labruna (cap.) y Cruz.

* * *

ALEMANIA OCCIDENTAL, 2; IRLANDA DEL NORTE, 2 (en Malmoe).

Uwe Seeler y Rahn marcaron por los alemanes; Mc.Parland, dos, por los norirlandeses.

ALEMANIA OCCIDENTAL: Herkenrath; Stolenwerk, Erhardt, Juskowiak; Eckel, Szymaniak; Rahn, Fritz Walter (cap.), Uwe Seeler, Klodt y Schafer.

IRLANDA DEL NORTE: Gregg; Keith, Cunningham, Mc.Michael; Blanchflower (cap.), Peacock; Bingham, Cush, Carey, Mc.Ilroy y Mc.Parland.

* * *

IRLANDA DEL NORTE, 2; CHECOSLOVAQUIA, 1 (en Malmoe, desempate).

Peter Mc.Parland marcó los dos goles de Irlanda del Norte, mientras Zikan lograba el tanto checo.

IRLANDA DEL NORTE: Neil Uprichard; Keith, Cunningham, Mc.Michael; Blanchflower (cap.), Peacock; Bingham, Cush, Jimmy Scott, Mc.Ilroy y Mc. Parland.

CHECOSLOVAQUIA: Dolejsi; Marzk, Popluhar (cap.), Novak; Bunernik, Masopust; Dvorak, Borovka, Molnar, Zikan y Feureisl.

GRUPO II

FRANCIA, 7; PARAGUAY, 3 (en Norrköping).

Fontaine, tres, Wisniezski, Piantoni, Kopa y Vincent marcaron por Francia; Amarilla, dos, y Romero marcaron por Paraguay.

FRANCIA: Remetter; Kaelbel, Jonquet (cap.), Lerond; Penverne, Marcel; Wisniezski, Kopa, Fontaine, Piantoni y Vincent.

PARAGUAY: Mayereter; Arévalo, Miranda (cap.), Villalba; Achúcarro, Lezcano; Aguero, Parodi, Re, Romero y Amarilla.

* * *

YUGOSLAVIA, 1; ESCOCIA, 1 (en Vasteras).

Petakovic, por los yugoslavos y J. Murray, por los escoceses, goleadores.

YUGOSLAVIA: Beara; Sijakovic, Zebec (cap.), Crnkovic; Krtic, Boskov; Petakovic, Vesilinovic, Milutinovic, Sekularac y Rajkov.

ESCOCIA: Younger; Caldow, Evans, Hewie; Turnbull, Cowie (cap.); Leggat, Murray, Muddie, Imlach y Collins.

* * *

YUGOSLAVIA, 3; FRANCIA, 2 (en Vasteras).

Vesilinovic, dos, y Petakovic marcaron por Yugoslavia; Fontaine, dos, por Francia.

YUGOSLAVIA: Beara; Tomic, Zebec (cap.), Crnkovic; Krtic, Boskov; Petakovic, Vesilinovic, Milutinovic, Sekularac y Rajkov.

FRANCIA: Remetter; Kaelbel, Jonquet (cap.), Marche; Penverne, Lerond; Wisniezski, Kopa, Fontaine, Piantoni y Vincent.

* * *

PARAGUAY, 3; ESCOCIA, 2 (en Norrköping).

Aguero, Parodi y Cayetano Re marcaron los goles paraguayos; Muddie y Collins, los escoceses.

PARAGUAY: Aguilar; Arévalo, Lezcano, Echave; Achúcarro, Villalba; Aguero, Parodi (cap.), Re, Romero y Amarilla.

ESCOCIA: Younger; Parker, Evans, Caldow; Turnbull, Cowie (cap.); Leggat, Robertston, Muddie, Collins y Fernie.

* * *

FRANCIA, 2; ESCOCIA, 1 (en Orebro).

Kopa y Fontaine marcaron por Francia; Stanley Baird, por Escocia.

FRANCIA: Abbes; Kaelbel, Jonquet (cap.), Lerond; Penverne, Marcel; Wisniezski, Kopa, Fontaine, Piantoni y Vincent.

ESCOCIA: Brown; Caldow (cap.), Evans, Hewie; Turnbull, Mc.Kay; Baird, Muddie, Murray, Imlach y Collins.

* * *

PARAGUAY, 3; YUGOSLAVIA, 3 (en Eskilstuna).

Aguero, Parodi y Romero marcaron por Paraguay; Ognjanovic, Vesilinovic y Rajkov, por Yugoslavia.

PARAGUAY: Aguilar; Arévalo, Lezcano, Echave; Achúcarro, Villalba; Aguero, Parodi (cap.), Re, Romero y Amarilla.

YUGOSLAVIA: Beara; Tomic, Zebec (cap.), Crnkovic; Krtic, Boskov; Petakovic, Vesilinovic, Ognjanovic, Sekularac y Rajkov.

GRUPO III

SUECIA, 3; MEJICO, 0 (en Estocolmo).

Simonsson, dos, y Liedholm marcaron por Suecia.

SUECIA: Svensson; Bergmark, Gustavsson, Axelsson; Liedholm, Parling; Hamrin, Mellberg, Simonsson, Green y Skoglund (cap.).

MEJICO: Carbajal (cap.); Del Muro, Roma, Gutiérrez; Cárdenas, Flores; Hernández, Reyes, Calderón, Gómez y Selma.

* * *

HUNGRIA, 1; PAIS DE GALES, 1 (en Sandviken).

Boszik marcó por Hungría, y John Charles por País de Gales.

HUNGRIA: Grosics; Matrai, Sipos, Sarosi (cap.); Bozsik, Berendi; Sandor, Tichy, Hidegkuti, Bundzsak y Fenivesy.

PAIS DE GALES: Kelsey; Williams, Mike Charles, Hopkins; Sullivan, Bowens; Allchurch, Webster, John Charles (cap.), Medwin y Cliff Jones.

* * *

SUECIA, 2; HUNGRIA, 1 (en Estocolmo).

Kurt Hamrin marcó los goles suecos; Tichy, el húngaro.

SUECIA: Svensson; Bergmark, Gustavsson, Axelsson; Liedholm, Parling; Hamrin, Mellberg, Simonsson, Green y Skoglund (cap.).

HUNGRIA: Grosics; Matrai, Sipos, Sarosi (cap.); Szoka, Berendi; Sandor, Boszik, Tichy, Bundszak y Fenivesy.

* * *

MEJICO, 1; PAIS DE GALES, 1 (en Estocolmo).

Belmonte y Allchurch, goleadores.

MEJICO: Carbajal (cap.); Del Muro, Roma, Gutiérrez; Cárdenas, Flores; Belmonte, González, Reyes, Blanco y Selma.

PAIS DE GALES: Kelsey; Williams, Mike Charles, Hopkins; Baker, Bowen; Allchurch, Webster, John Charles (cap.), Medwin y Cliff Jones.

* * *

HUNGRIA, 4; MEJICO, 0 (en Sandviken).

Tichy, dos, Sandor y Bencsics, goleadores.

HUNGRIA: Ilku; Matrai, Sipos, Sarosi (cap.); Bozsik, Kotasz; Budai, Bencsics, Tichy, Bundszak y Fenivesy.

MEJICO: Carbajal (cap.); Del Muro, Sepúlveda, Gutiérrez; Cárdenas, Flores; Belmonte, Blanco, Reyes, González y Selma.

* * *

PAIS DE GALES, 0; SUECIA, 0 (en Estocolmo).

PAIS DE GALES: Kelsey; Williams, Mike Charles, Hopkins; Sullivan, Bowen; Vernon, Hewitt, John Charles (cap.), Allchurch y Jones.

SUECIA: Svensson; Bergmark, Gustavsson, Axelsson; Borjesson, Parling; Hamrin, Berntsson, Skoglund, Kaelgren y Green.

* * *

PAIS DE GALES, 2; HUNGRIA, 1 (en Estocolmo, desempate).

Allchurch y Meldwin marcaron por País de Gales; Tichy, por Hungría.

PAIS DE GALES: Kelsey; Williams, Mike Charles, Hopkins, Sullivan, Bowen; Medwin, Hewitt, John Charles (cap.), Allchurch y Cliff Jones.

HUNGRIA: Grosics; Matrai, Sipos, Sarosi (cap.); Boszik, Kotasz; Budai, Bencsics, Tichy, Bundszak y Fenivesy.

GRUPO IV

UNION SOVIETICA, 2; INGLATERRA, 2 (en Gotemburgo)

Anatoly Ivanov y Nikita Simonian marcaron los goles soviéticos: Dennis Law y Finney, los ingleses.

UNION SOVIETICA: Yachin; Kessarev, Krijevski, Kuznetsov; Voinov, Tsarev; A. Ivanov, V. Ivanov, Simonian, Salnikov e Ilyin (cap.).

INGLATERRA: Colin Mc.Donald; Howe, Billy Wrigth (cap.), Tommy Banks; Clamp, Slater; Douglas, R. Robson, Kevan, Johnny Haynes y Finney.

* * *

BRASIL, 3; AUSTRIA, 0 (en Boras).

Altafini, dos, y Nilton Santos, autores de los goles.

BRASIL: Gilmar; De Sordi, Bellini (cap.), Nilton Santos; Dino, Orlando; Joel, Didi, Altafini, Vavá y Zagalo.

AUSTRIA: Szanwald; Halla, Hannapi (cap.), Koller; Swoboda, Happel; Horak, Senekowitch, Buzek, Koerner y Schleger.

* * *

BRASIL, 0; INGLATERRA, 0 (en Gotemburgo).

BRASIL: Gilmar; De Sordi, Bellini (cap.), Nilton Santos; Dino, Orlando; Joel, Didi, Altafini, Vavá y Zagalo.

INGLATERRA: Mc.Donald; Howe, Billy Wrigth (cap.), Tommy Banks; Clamp, Slater; Douglas, R. Robson, Kevan, Haynes y Alan A'Court.

* * *

UNION SOVIETICA, 2; AUSTRIA, 0 (en Boras).

Ilyin y Valentin Ivanov marcaron los goles.

UNION SOVIETICA: Yachin; Kessarev, Krijevski, Kuznetsov; Voinov, Tsarev; A. Ivanov, V. Ivanov, Simonian (cap.), Netto e Ilyin.

AUSTRIA: Schmied; Ernst Kozlicek, Hannapi (cap.), Koller; Swoboda, Stotz; Horak, Paulos Kozlicek, Senekowitch, Buzek y Koerner.

* * *

BRASIL, 2; UNION SOVIETICA, 0 (en Gotemburgo).

Vavá fue el autor de los dos goles.

BRASIL: Gilmar; De Sordi, Bellini (cap.), Nilton Santos; Zito, Orlando; Garrincha, Didi, Vavá, Pelé y Zagalo.

UNION SOVIETICA: Yachin; Kessarev, Krijevski, Kuznetsov; Voinov, Tsarev; A. Ivanov, V. Ivanov, Simonian (cap.), Netto e Ilyin.

* * *

INGLATERRA, 2; AUSTRIA, 2 (en Boras).

Johnny Haynes y Kevan marcaron por los ingleses; Koller y Koerner, por los austriacos.

INGLATERRA: Mc.Donald; Howe, Billy Wrigth (cap.), Banks; Clamp, Slater; Douglas, R. Robson, Kevan, Haynes y A'Court.

AUSTRIA: Szanwald; Kollmann, Hannapi (cap.), Koller; Swoboda, Happel; Senekowitch, Erns Kozlicek, Buzek, Paulos Kozlicek y Koerner.

* * *

UNION SOVIETICA, 1; INGLATERRA, 0 (en Gotemburgo, desempate).

Ilyin fue el autor del gol.

UNION SOVIETICA: Yachin; Kessarev, Krijevski, Kuznetsov; Voinov, Tsarev; Apoutikhin, Valentin Ivanov, Simonian (cap.), Falyin e Ilyin.

INGLATERRA: Mc.Donald; Howe, Billy Wrigth (cap.), Banks; Clayton, Slater; Brabrook, Broadbent, Kevan, Haynes y A'Court.

CUARTOS DE FINAL

FRANCIA, 4; IRLANDA DEL NORTE, 0 (en Norrköping).

Fontaine, dos, Wisniezski y Piantoni marcaron los goles.

FRANCIA: Abbes; Kaelbel, Jonquet (cap.), Lerond; Penverne, Marcel; Wisniezski, Kopa, Fontaine, Piantoni y Vincent.

IRLANDA DEL NORTE: Gregg; Keith, Cunningham, Mc.Michael; Blanchflower (cap.), Cush; Bingham, Carey, Scott, Mc.Ilroy y Mc. Parland.

* * *

SUECIA, 2; UNION SOVIETICA, 0 (en Estocolmo).

Hamrin y Simonsson, autores de los goles.

HISTORIA DE LOS CAMPEONATOS DEL MUNDO

1962, EN CHILE

● CAMPEON: BRASIL

- *Subcampeón: Checoslovaquia.*
- *Países participantes en la fase final: Brasil, Chile, Checoslovaquia, Yugoslavia, Hungría, URSS, Inglaterra, Alemania Occidental, Bulgaria, Argentina, Méjico, España, Suiza, Italia, Colombia y Uruguay.*
- *Lugares de celebración: Santiago, Viña del Mar, Arica y Rancagua.*
- *Máximos goleadores: Garrincha y Vavá (Brasil), Leonel Sánchez (Chile), Albert (Hungría), Ivanov (URSS) y Jerkovic (Yugoslavia), con cuatro goles cada uno.*

● «Ya nada tenemos, pero todo lo haremos.» Esta frase, colocada en todos los marcadores de los estadios del Mundial de Chile, fue pronunciada en mayo de 1960 por el encargado de su organización, Carlos Dittborn, al sufrir Chile la catástrofe natural más grande de su historia. Cuando se celebraban los festejos de los ciento cincuenta años de su independencia, terremotos, erupciones volcánicas y hasta maremotos, sumieron al país andino en la tragedia. Nadie ha sabido jamás cuántos fueron los muertos y cuántos los edificios destruidos. Sólo es cierto que más de dos millones de personas se vieron afectadas por la catástrofe y que las derruidas ciudades de Concepción y Talca hubieron de ser sustituidas por Viña del Mar y Rancagua como sedes del Campeonato del Mundo.

La enorme fuerza de voluntad del Comité Organizador, con Carlos Dittborn al frente, y del Gobierno de la nación, junto con la ayuda que la FIFA prestó a Chile en aquellos momentos, hicieron posible el prodigio: el 30 de mayo –dos años después de la gran tragedia– se iniciaba un Campeonato Mundial de fútbol que puede ser considerado como modelo de organización.

Un Mundial en el que Brasil se presentaba como favorito, y supo hacer honor a la confianza que en él se había depositado. Una confianza que venía de lejos, pues la formación que iba a defender el entorchado de campeón era muy similar a la que ganó cuatro años antes el primer título en Estocolmo. Y es curioso ver que, aun contando con la juventud de Amarildo —el que supliría por lesión a Pelé contaba veintidós años—, el promedio de edad de los brasileños en Chile era de treinta años. Allí estaba Nilton Santos, con treinta y siete, Didi, con treinta y cuatro, Djalma Santos, con treinta y tres, al igual que Zagalo... El mejor exponente de que una disciplinada preparación física, además de la veterania, compensa la relativa falta de juventud.

España, en Chile, no superó la fase previa. Su derecho a participar en la fase final de este Mundial 1962 lo había conseguido España imponiéndose en el grupo que, con País de Gales y Marruecos como adversarios, le había correspondido.

ELIMINATORIAS PREVIAS

EUROPA

Grupo I
Suecia, 2; Bélgica, 0.
Bélgica, 2; Suiza, 4.
Suiza, 2; Bélgica, 1.
Suecia, 4; Suiza, 0.
Bélgica, 0; Suecia, 2.
Suiza, 3; Suecia, 2.
Desempate: Suiza, 3; Suecia, 2.

GRUPO II
Finlandia, 1; Francia, 2.
Francia, 3; Bulgaria, 0.
Finlandia, 0; Bulgaria, 2.
Francia, 5; Finlandia, 1.
Bulgaria, 3; Finlandia, 1.
Bulgaria, 1; Francia, 0.
Desempate: Bulgaria, 1; Francia, 0.

GRUPO III
Irlanda Norte, 3; Alemania Occ., 4.
Grecia, 0; Alemania Occ., 3.
Grecia, 2; Irlanda Norte, 1.
Alemania Occ., 2; Irlanda Norte, 1.
Irlanda Norte, 2; Grecia, 0.
Alemania Occ., 2; Grecia, 1.

GRUPO IV
Hungría, 2; Alemania Este, 0
Holanda, 0; Hungría, 3.
Alemania Este, 1; Holanda, 1;
Alemania Este, 2; Hungría, 3.
Hungría, 3; Holanda, 3.

GRUPO V
Noruega, 0; Turquía, 1.
U. R. S. S., 1; Turquía, 0.
U. R. S. S., 5; Noruega, 2.
Noruega, 0; U. R. S. S., 3.
Turquía, 2; Noruega, 1.
Turquía, 1; U. R. S. S., 2.

GRUPO VI
Luxemburgo, 0; Inglaterra, 9.
Portugal, 6; Luxemburgo, 0.
Portugal, 1; Inglaterra, 1.
Inglaterra, 4; Luxemburgo, 1.
Luxemburgo, 4; Portugal, 2.
Inglaterra, 2; Portugal, 0.

GRUPO VII
Israel, 2; Italia, 4.
Italia, 6; Israel, 0.

GRUPO VIII
Escocia, 4; Eire, 1.
Eire, 0; Escocia, 3.
Checoslovaquia, 4; Escocia, 0.
Escocia, 3; Checoslovaquia, 2.
Eire, 1; Checoslovaquia, 3.
Checoslovaquia, 7; Eire, 1.
Desempate: Checoslovaquia, 4; Escocia, 2.

GRUPO IX
Gales, 1; España, 2.
España, 1; Gales, 1.
Marruecos, 0; España, 1.
España, 3; Marruecos, 2.

GRUPO X
Yugoslavia, 2; Polonia, 1.
Polonia, 1; Yugoslavia, 1.
Yugoslavia, 5; Corea del Sur, 1.
Corea del Sur, 1; Yugoslavia, 3.

AMERICA

GRUPO I
Ecuador, 3; Argentina, 6.
Argentina, 5; Ecuador, 0.

GRUPO II
Bolivia, 1; Uruguay, 1.
Uruguay, 2; Bolivia, 1.

GRUPO III
Colombia, 1; Perú, 0.
Perú, 1; Colombia, 1.

GRUPO IV (Subgrupo A)
Méjico, 1; Paraguay, 0.
Paraguay, 0; Méjico, 0.
Estados Unidos, 3; Méjico, 3.
Méjico, 3; Estados Unidos, 0

GRUPO IV (Subgrupo B)
Costa Rica, 3; Guatemala, 2.
Guatemala, 4; Costa Rica, 4.
Honduras, 2; Costa Rica, 1.
Costa Rica, 5; Honduras, 0.
Honduras, 1; Guatemala, 1.
Guatemala, 0; Honduras, 2.
Desempate: Honduras, 0; Costa Rica, 1.

GRUPO IV (Subgrupo C)
Surinam, 1; Antillas Holandesas, 2.
Antillas Holandesas, 0; Surinam, 0.

GRUPO IV (fase final)
Costa Rica, 1; Méjico, 0.
Costa Rica, 6; Antillas Holandesas, 0.
Méjico, 7; Antillas Holandesas, 0.
Méjico, 4; Costa Rica, 1.
Antillas Holandesss, 2; Costa Rica, 0.
Antillas Holandesas, 0; Méjico, 0.

ASIA-AFRICA

GRUPO I
Chipre, 1; Israel, 1.
Israel, 6; Chipre, 1.
Israel, 1; Etiopía, 0.
Israel, 3; Etiopía, 2.
(Israel fue eliminada luego por Italia, como ya se ha dicho antes.)

GRUPO II
Sudán y Egipto se retiran.
Marruecos, 2; Túnez, 1.
Túnez, 2; Marruecos, 1.
(Se clasificó Marruecos, por sorteo.)

GRUPO III
Ghana, 4; Nigeria, 1.
Nigeria, 2; Ghana, 2.
Ghana, 0; Marruecos, 0.
Marruecos, 1; Ghana, 0.
(Marruecos fue eliminado por España.)

GRUPO IV
Corea del Sur, 2; Japón, 1.
Japón, 0; Corea del Sur, 2.
(Posteriormente, Yugoslavia eliminó a Corea del Sur.)
Calificados de oficio: Chile, país organizador, y Brasil, campeón del Mundo.

FASE FINAL

GRUPO I

URUGUAY, 2 COLOMBIA, 1 (en Arica).
Luis Cubilla y Sasia marcaron por los uruguayos; Zuluaga, por los colombianos.
URUGUAY: Sosa; Troche, Méndez, Emilio Alvarez; Eladio Alvarez, Gonzalves (cap.); Rocha, Pérez, Langón, Sasia y Cubilla.
COLOMBIA: Sánchez; Zuluaga, López, González; Silva, Etcheverri; Coll (cap.), Aceros, Klinger, Gamboa y Arias.

* * *

SUECIA: Svensson; Bergmark, Gustavsson, Axelsson; Borjesson, Parling; Hamrin, Green, Simonsson, Skoglund (cap.) y Liedholm.
UNION SOVIETICA: Yachin; Kessarev, Krijevski, Kuznetsov; Voinov, Tsarev; A. Ivanov, V. Ivanov, Simonian (cap.), Xalnikov e Ilyin.

* * *

ALEMANIA OCCIDENTAL, 1; YUGOSLAVIA, 0 (en Malmoe).
Helmuth Rahn fue el autor del gol.
ALEMANIA OCCIDENTAL: Herkenrath; Stolenwerk, Erhardt, Juskowiak; Eckel, Szymaniak; Rahn, Fritz Walter (cap.), Uwe Seeler, Schmidt y Schafer.
YUGOSLAVIA: Krivocuka; Sijakovic, Zebec (cap.), Crnkovic; Krstic, Boskov; Petakovic, Vesilinovic, Ognjanovic, Milutinovic y Rajkov.

* * *

BRASIL, 1; PAIS DE GALES, 0 (en Gotemburgo).
Pelé fue el autor del gol.
BRASIL: Gilmar; De Sordi, Bellini (cap.), Nilton Santos; Zito, Orlando; Garrincha, Didi, Altafini, Pelé y Zagalo.
PAIS DE GALES: Kelsey; Williams, Mike Charles, Hopkins; Sullivan, Bowen; Hewitt, Webster, Medwin, Allchurch y Jones.

SEMIFINALES

SUECIA, 3; ALEMANIA OCCIDENTAL, 1 (en Gotemburgo).
Green, Hamrin y Skoglund marcaron por Suecia; Hans Schafer, por Alemania Occidental.
SUECIA: Svensson; Bergmark, Gustavsson, Axelsson; Borjesson, Parling; Hamrin, Green, Simonsson, Liedholm y Skoglund (cap.).
ALEMANIA OCCIDENTAL: Herkenrath; Stolenwerk, Webers, Schnellinger; Eckel, Szymaniak; Rahn, Fritz Walter (cap.), Uwe Seeler, Cislarzyk y Schafer.

* * *

BRASIL, 5; FRANCIA, 2 (en Estocolmo).
Pelé, tres, Didi y Vavá marcaron por Brasil; Fontaine y Piantoni, por Francia.
BRASIL: Gilmar; De Sordi, Bellini (cap.), Nilton Santos; Zito, Orlando; Garrincha, Didi, Vavá, Pelé y Zagalo.
FRANCIA: Abbes; Kaelbel, Jonquet (cap.), Lerond; Penverne, Marcel; Wisniezski, Kopa, Fontaine, Piantoni y Vincent.

TERCER PUESTO

FRANCIA, 6; ALEMANIA OCCIDENTAL, 3 (en Göteborg).
Goleadores: Fontaine (cuatro), Kopa y Douis, por Francia; Cieslarczyk, Rahn y Schafer, por Alemania.
FRANCIA: Abbes; Kaelbel, Lerond; Penverne, Lafont, Marcel; Wisnieski, Douis, Kopa, Fontaine y Vincent.
ALEMANIA OCCIDENTAL: Kwiatowski; Stollenwerk, Erhardt; Schnellinger, Wewers, Szymaniak; Rahn, Stur, Kelbassa, Schafer y Cieslarzcyk.

FINAL

BRASIL, 5; SUECIA, 2 (en Estocolmo, estadio Solna).
Goleadores: Vavá (dos), Pelé (dos) y Zagalo, por Brasil; Liedholm y Simonsson por Suecia.
BRASIL: Gilmar; Djalma Santos, Bellini, Nilton Santos; Zito, Orlando; Garrincha, Didi, Vavá, Pelé y Zagalo.
SUECIA: Svensson; Bergmark, Gustavsson, Boerjesson; Axbom, Parling; Hamrin, Green; Simonsson, Liedholm y Skoglund.

Equipo de Brasil, ganador del título. De pie, de izquierda a derecha: Aimoré Moreira (seleccionador), Djalma Santos, Zito, Gilmar, Nilton Santos, Zózimo y Mauro. Agachados: Garrincha, Didi, Vavá, Amarildo y Zagalo.

Adelardo, autor del tanto del honor ante Brasil.

UNION SOVIETICA, 2; YUGOSLAVIA, 0 (en Arica).

Valentin Ivanov y Ponedelkin, autores de los tantos.

UNION SOVIETICA: Yachin; Dubinski, Maslenkin, Ostrovski; Voronin, Igor Netto (cap.); Metreveli, V. Ivanov, Ponedelkin, Kanevski y Meschski.

YUGOSLAVIA: Soskic (cap.); Durkovic, Markovic, Josufi; Matus, Popovic; Mujic, Sekularac, Jerkovic, Skoblar y Galic.

UNION SOVIETICA, 4; COLOMBIA, 4 (en Arica).

Valentin Ivanov, dos, Ponedelnik y Chislenko marcaron por la Unión Soviética; Aceros, Klinger, Rada y Coll, por Colombia.

UNION SOVIETICA: Yachin, Tchokelli, Maslenkin, Ostrovski; Voronin, Igor Netto (cap.); Chislenko, V. Ivanov, Ponedelkin, Kanevski y Meschski.

COLOMBIA: Sánchez; Luis González, López, Alzate; Serrano, Etcheverri; Coll (cap.), Aceros, Klinger, Rada y Carlos González.

YUGOSLAVIA, 3; URUGUAY, 1 (En Arica).

Skoblar, Galic y Jerkovic marcaron por los yugoslavos; Cabrera, por los uruguayos.

YUGOSLAVIA: Soskic (cap.); Durkovic, Markovic, Jusufi; Radakovic, Popovic; Melic, Sekularac, Jerkovic, Galic y Skoblar.

URUGUAY: Sosa; Troche, Méndez, Emilio Alvarez; Eladio Alvarez, Gonzalves (cap.); Pérez, Rocha, Cabrera, Sasia y Cubilla.

YUGOSLAVIA, 5; COLOMBIA, 0 (en Arica).

Jerkovic, tres, Melic y Galic fueron los autores de los goles.

YUGOSLAVIA: Soskic (cap.); Durkovic, Marcovic, Jusufi; Radakovic, Popovic; Ankovic, Sekularac, Jerkovic, Galic y Melic.

COLOMBIA: Sánchez; Serrano, Oswaldo González, Alzate; López, Etcheverri; Coll (cap.), Aceros, Klinger, Rada y Carlos González.

UNION SOVIETICA, 2; URUGUAY, 1 (en Arica).

V. Ivanov y Mamikin marcaron por los soviéticos; Sasia, por Uruguay.

UNION SOVIETICA: Yachin; Tschokelli, Maslenkin, Ostrovski; Voronin, Igor Netto (cap.); Chislenko, V. Ivanov, Ponedelnik, Mamikin y Jhusainov.

URUGUAY: Sosa; Troche, Méndez, Emilio Alvarez; Eladio Alvarez, Gonzalves (cap.); Cortés, Pérez, Cabrera, Sasia y Cubilla.

GRUPO II

CHILE, 3; SUIZA, 1 (en Santiago de Chile).

Leonel Sánchez, dos, y Ramirez marcaron por Chile; Whurtrich, por Suiza.

CHILE: Escuti; Eyzaguirre, Ramón Sánchez, Navarro; Contreras, Toro; Rojas, Ramirez (cap.), Landa, Fouilloux y Leonel Sánchez.

SUIZA: Elsener; Morf, Schneiter, Tacchella; Grobety, Weber; Allemann, Pottier, Eschmann, Whurtrich y Antenen (cap.).

ITALIA, 0; ALEMANIA OCCIDENTAL, 0 (en Santiago de Chile).

ITALIA: Buffon (cap.); Losi, Maldini, Robotti; Salvadore, Radice; Ferrini, Rivera, Altafini, Sivori y Menichelli.

ALEMANIA OCCIDENTAL: Fahrian; Novak, Schulz, Schnellinger; Erhardt, Szymaniak; Sturm, Haller, Uwe Seeler, Schafer (cap.) y Brulls.

CHILE, 2; ITALIA, 0 (en Santiago de Chile).

Ramirez y Toro marcaron los goles.

CHILE: Escuti; Eyzaguirre, Ramón Sánchez, Navarro; Contreras, Rojas; Ramirez (cap.), Toro, Landa, Fouilleux y Leonel Sánchez.

ITALIA: Mattrel; David, Tumburus, Robotti; Salvadore, Janich; Mora (cap.), Maschio, Altafini, Ferrini y Menichelli.

ALEMANIA OCCIDENTAL, 2; SUIZA, 1 (en Santiago de Chile).

Uwe Seeler y Brulls marcaron por los alemanes; Schneiter, por los helvéticos.

ALEMANIA OCCIDENTAL: Fahrian; Novak, Schulz, Schnellinger; Erhardt, Szymaniak; Koslowski, Haller, Seeler, Schafer (cap.) y Brulls.

SUIZA: Elsener; Schneiter, Grobety, Tacchella; Wurtrich, Weber; Antenen (cap.), Volanten, Allemann, Eschmann y Durr.

ALEMANIA OCCIDENTAL, 2; CHILE, 0 (en Santiago de Chile).

Szymaniak y Uwe Seeler marcaron los goles.

ALEMANIA OCCIDENTAL: Fahrian; Novak, Schulz, Schnellinger; Erhardt, Giessemann; Krauss, Szymaniak, Uwe Seeler, Schafer (cap.) y Brulls.

CHILE: Escuti; Eyzaguirre, Ramón Sánchez, Navarro; Contreras, Tovar; Ramirez (cap.), Rojas, Moreno, Landa y Leonel Sánchez.

ITALIA, 3; SUIZA, 0 (en Santiago de Chile).

Bulgarelli, dos, y Mora, autores de los goles.

ITALIA: Buffon (cap.); Losi, Maldini, Robotti; Salvadore, Radice; Mora, Bulgarelli, Sormani, Sivori y Pascutti.

SUIZA: Elsener; Tacchella, Grobety, Schneiter; Meier, Weber; Antenen (cap.), Volanten, Wurthrich, Allemann y Durr.

GRUPO III

BRASIL, 2; MEJICO, 0 (en Viña del Mar).

Zagalo y Pelé marcaron los goles.

BRASIL: Gilmar; Djalma Santos (cap.), Zozimo, Nilton Santos; Zito, Mauro; Garrincha, Didi, Vavá, Pelé y Zagalo.

MEJICO: Carbajal (cap.); Del Muro, Sepúlveda, Villegas; Cárdenas, Reyes; Nájera, Del Aguila, Hernández, Jasso y Díaz.

CHECOSLOVAQUIA, 1; ESPAÑA, 0 (en Viña del Mar).

Stibranyi fue el autor del gol.

CHECOSLOVAQUIA: Schroif; Lala, Popluhar (cap.), Novak; Pluskal, Masopust; Stibranyi, Schrerer, Kvasnak, Adamec y Jelinek.

ESPAÑA: Carmelo; Rivilla, Santamaría, Reija; Segarra (cap.), Garay; Del Sol, Eulogio Martínez, Puskas, Suárez y Gento.

BRASIL, 0; CHECOSLOVAQUIA, 0 (en Viña del Mar).

BRASIL: Gilmar; Djalma Santos (cap.), Zozimo, Nilton Santos; Zito, Mauro; Garrincha, Didi, Vavá, Pelé y Zagalo.

CHECOSLOVAQUIA: Schroif; Lala, Popluhar (cap.), Novak; Pluskal, Masopust; Stibranyi, Schrerer, Kvasnak, Adamec y Jelinek.

ESPAÑA, 1; MEJICO, 0. (en Viña del Mar).

Joaquín Peiró fue el autor del gol.

ESPAÑA: Carmelo; Rodri, Santamaría, Gracia; Vergés, Pachín; Del Sol, Peiró, Puskas, Suárez y Gento (cap.).

MEJICO: Carbajal (cap.); Del Muro, Cárdenas, Sepúlveda; Jáuregui, Nájera; Del Aguila, Reyes, Héctor Hernández, Jasso y Díaz.

BRASIL, 2; ESPAÑA, 1 (en Viña del Mar).

Amarildo, dos, marcó por Brasil; Adelardo, por España.

BRASIL: Gilmar; Djalma Santos (cap.), Zozimo, Nilton Santos; Zito, Mauro; Garrincha, Didi, Vavá, Amarildo y Zagalo.

ESPAÑA: Araquistain; Rodri, Echeberría, Gracia; Vergés, Pachín; Collar (cap.), Adelardo, Puskas, Peiró y Gento.

MEJICO, 3; CHECOSLOVAQUIA, 1 (en Viña del Mar).

Díaz, Del Aguila y Héctor Hernández marcaron por Méjico; Masek, por Checoslovaquia.

MEJICO: Carbajal (cap.); Del Muro, Sepúlveda, Jáuregui; Cárdenas, Reyes; Nájera, Del Aguila, Antonio Hernández, Héctor Hernández y Díaz.

CHECOSLOVAQUIA: Schroif; Lala, Popluhar (cap.), Novak; Pluskal, Masopust; Stibranyi, Scherer, Kvasnak, Adamec y Masek.

GRUPO IV

ARGENTINA, 1; BULGARIA, 0 (en Rancagua).

Facundo fue el autor del gol.

ARGENTINA: Roma; Navarro, Báez, Marzolini; Sainz, Rossi (cap.); Sacchi, Facundo, Paganini, Sanfilippo y Belén.

BULGARIA: Naidenov; Zakarov, Dimitrov (cap.), Kotov; Kostov, Kovatchev; Diev, Velitchov, Iliev, Yakimov y Kolev.

HUNGRIA, 2; INGLATERRA, 1 (en Rancagua).

Tichy y Florian Albert marcaron por Hungría; Flowers, por Inglaterra.

HUNGRIA: Grosics (cap.); Matrai, Meszoly, Sarosi; Solymosi, Sipos; Sandor, Rakosic, Albert, Tichy y Fenivesy.

INGLATERRA: Springett; Armfield, Norman, Wilson; Flowers, Moore; Douglas, Greaves, Hitchens, Haynes (cap.) y Bobby Charlton.

INGLATERRA, 3; ARGENTINA, 1 (en Rancagua).

Ronnie Flowers, Bobby Charlton y Jimmy Greaves marcaron por Inglaterra; Sanfilippo, por Argentina.

INGLATERRA: Springett; Armfield, Norman, Wilson; Flowers, Bobby More; Douglas, Greaves, Peacock, Haynes (cap.) y Bobby Charlton.

ARGENTINA: Roma; Cap, Báez, Marzolini; Navarro, Rattin; Sacchi, Onega, Sosa, Sanfilippo (cap.) y Belén.

HUNGRIA, 6; BULGARIA, 1 (en Rancagua).

Florian Albert, tres, Lajos Tichy, dos, y Ernoe Solymosi, marcaron por Hungría; Sokolov, por Bulgaria.

HUNGRIA: Iiku; Matrai, Meszoly, Sarosi (cap.); Solymosi, Sipos; Sandor, Rakosi, Tichy, Albert y Fenivesy.

BULGARIA: Naidenov; Rakarov, Dimitrov (cap.), Kotov; Kostov, Kovatchev; Sokolov, Valitchov, Asparaukhov, Kolev y Dermendjiev.

ARGENTINA, 0; HUNGRIA, 0 (en Rancagua).

ARGENTINA: Dominguez; Cap, Delgado, Marzolini; Sainz, Sacchi (cap.); Pando, Onega, Facundo, Paganini y González.

HUNGRIA: Gyula Grosics (cap.); Matrai, Meszoly, Sarosi; Solymosi, Sipos; Kucharski, Gorocs, Tichy, Monostrol y Rakosi.

BULGARIA, 0; INGLATERRA, 0 (en Rancagua).

BULGARIA: Naidenov; Zakarov, Dimitrov (cap.), Jetchev; Kostov, Kovatchev; Anatole Kostov, Velitchov, Iliev, Yakimov y Kolev.

INGLATERRA: Springett; Armfield, Norman, Wilson; Flowers, Moore; Douglas, Greaves, Peacock, Haynes (cap.) y Bobby Charlton.

CUARTOS DE FINAL

YUGOSLAVIA, 1; ALEMANIA OCCIDENTAL, 1 (en Santiago de Chile).

Radakovic marcó el gol.

YUGOSLAVIA: Soskic (cap.); Durkovic, Markovic, Jusufi; Radakovic, Popovic; Kavacevic, Sekularac, Jerkovic, Skoblar y Galic.

ALEMANIA OCCIDENTAL: Fahrian; Novak, Schulz, Schnellinger; Erhardt, Giessemann; Szymaniak, Haller, Uve Seeler, Schafer (cap.) y Brulls.

BRASIL, 3; INGLATERRA, 1 (en Viña del Mar).

Garrincha, dos, y Vavá marcaron por Brasil; George Hitchens, por Inglaterra.

BRASIL: Gilmar; Djalma Santos (cap.), Zozimo, Nilton Santos; Zito, Mauro; Garrincha, Didi, Vavá, Amarildo y Zagalo.

INGLATERRA: Springett; Armfield, Norman, Wilson; Flowers, Moore; Douglas, Greaves, Hitchens, Haynes (cap.) y Bobby Charlton.

CHILE, 2; UNION SOVIETICA, 1 (en Arica).

Leonel Sánchez y Rojas marcaron por Chile; Chislenko, por la Unión Soviética.

CHILE: Escutti; Eyzaguirre, Ramón Sánchez, Navarro; Contreras, Toro; Rojas, Ramirez (cap.), Landa, Tovar y Leonel Sánchez.

UNION SOVIETICA: Yachin; Tchokeli, Maslenkin, Ostrovski; Voronin, Igor Netto (cap.); Chislenko, V. Ivanov, Ponedelnik, Mamikin y Meshki.

CHECOSLOVAQUIA, 1; HUNGRIA, 0 (en Rancagua).

Scherer marcó el gol.

CHECOSLOVAQUIA: Schroif; Lala, Popluhar (cap.), Novak; Pluskal, Masopust; Pospichal, Scherer, Kvasnak, Kadraba y Jelinek.

HUNGRIA: Grosics (cap.); Matrai, Meszoly Sorisi; Solymosi, Sipos; Sandor, Rakosi, Tichy, Albert y Fenivesy.

SEMIFINALES

CHECOSLOVAQUIA, 3; YUGOSLAVIA, 1 (en Viña del Mar).

Kadraba y Scherer, dos, marcaron por Checoslovaquia; Jerkovic, por Yugoslavia.

CHECOSLOVAQUIA: Schroif: Lala, Popluhar (cap.), Novak; Pluskal, Masopust; Pospichal, Scherer, Kvasnak, Kadraba y Jelinek.

YUGOSLAVIA: Soskic (cap.); Durkovic, Markovic, Jusufi; Radakovic, Popovic; Sujakovic, Sekularac, Jerkovic, Skoblar y Galic.

BRASIL, 4; CHILE, 2 (en Santiago de Chile).

Garrincha, dos, y Vavá, dos, marcaron por Brasil; Toro y Leonel Sánchez, por Chile.

BRASIL: Gilmar; Djalma Santos (cap.), Mauro, Nilton Santos; Zito, Zozimo; Garrincha, Didi, Vavá, Amarildo y Zagalo.

CHILE: Escutti; Eyzaguirre, Ramón Sánchez, Rodríguez; Contreras, Rojas; Toro, Ramírez (cap.), Landa, Tovar y Leonel Sánchez.

TERCER PUESTO

CHILE, 1; YUGOSLAVIA, 0 (en Santiago). Goleador: Rojas.

CHILE: Godoy; Eyzaguirre, Raúl Sánchez, Rodríguez; Cruz, Rojas; Toro, Ramírez, Campos, Tobar y Leonel Sánchez.

YUGOSLAVIA: Soskic; Durkovic, Marcovic, Svinjarevic; Radakovic, Popovic; Kovacevic, Sekularac, Jerkovic, Galic y Skoblar.

FINAL

BRASIL, 3; CHECOSLOVAQUIA, 1 (en Santiago).

Goleadores: Masopust por Checoslovaquia; Amarildo, Zito y Vavá, por Brasil.

BRASIL: Gilmar, Djalma Santos, Mauro, Nilton Santos; Zito, Zozimo; Garrincha, Didi, Vavá, Amarildo y Zagalo.

CHECOSLOVAQUIA: Schroif; Tichy, Novak; Pluskal, Popluhar, Masopust; Pospichal, Scherer, Kvasniak, Kadraba y Jelinec.

La selección española que conquistó el pasaporte para Chile. De pie, de izquierda a derecha: Araquistain, Rivilla, Santamaría, Calleja, Ruiz Sosa y Zoco. Agachados: Aguirre, Del Sol, Di Stéfano, Marcelino y Collar.

HISTORIA DE LOS CAMPEONATOS DEL MUNDO

1966, EN INGLATERRA

● CAMPEON: INGLATERRA

- *Subcampeón: Alemania Occidental.*
- *Países participantes en la fase final: Inglaterra, Alemania Occidental, Portugal, URSS, Argentina, Uruguay, Hungría, Corea del Norte, España, Brasil, Italia, Méjico, Francia, Chile, Suiza y Bulgaria.*
- *Lugares de celebración: Londres, Sheffield, Birmingham, Liverpool, Manchester, Middlesbrough y Sunderland.*
- *Máximo goleador: Eusebio (Portugal), con nueve tantos.*

La selección española, dirigida por el ya desaparecido José Villalonga, se ganó el derecho a acudir a la fase final, tras eliminar a Eire con necesidad de un partido de desempate al ser una eliminatoria a puntos y no a goles a favor simplemente. La historia de esta triple confrontación con Eire (República de Irlanda) fue así:

Dublín (estadio Dalymount Park), 5 de mayo de 1965.
EIRE-ESPAÑA: 1-0.
EIRE: P. Dunne; Brennan, T. Dunne, McGrath, Hurley, Hennessey; O'Neill, Giles, Cantwell, McEvoy y Haverty.
ESPAÑA: Iribar; Rivilla, Olivella, Reija; Glaría, Zoco; Ufarte, Guillot, Marcelino, Adelardo y Lapetra.
Arbitro: L. Callaghan, galés.
Gol: Iribar, en propia meta, a tiro de McEvoy.
Partido sin historia, en el que nuestra selección realizó un juego defensivo con vistas a finalizar con un empate; pero sin conseguirlo. Un fallo de Iribar, que al intentar un despeje fácil, metió el balón en su meta, originó el único gol.

Sevilla (estadio Sánchez Pizjuán), 27 de octubre de 1965.
ESPAÑA-EIRE: 4-1 (2-1).
ESPAÑA: Betancort; Rivilla, Olivella, Reija; Glaría, Zoco; Ufarte, Pereda, Marcelino, Suárez y Lapetra.
EIRE: P. Dunne; Foley, Cantwell, A. Dunne; Meagan, McGrath; O'Neill, McEvoy, Barber, Gilles y Haverty.
Arbitro: Decio de Fleitas, portugués.
Goles: McEvoy, Pereda, Pereda, Lapetra y Pereda.
La superioridad española queda reflejada justamente en el resultado. Todo nuestro equipo jugó bien y con deseos de lograr un amplio triunfo.
No obstante el abultado tanteo, hubo de jugarse un partido de desempate en París, porque no se tenía entonces en consideración el número de goles para designar al triunfador.

París (Parque de los Príncipes), 10 de noviembre de 1965.
ESPAÑA-EIRE: 1-0 (0-0).
ESPAÑA: Betancort; Rivilla, Olivella, Reija, Glaría, Zoco; Ufarte, Pereda, Marcelino, Suárez y Lapetra.
EIRE: P. Dunne; Foley, Cantwell, A. Dunne; Meagan, Brennan; O'Neill, McEvoy, Dumphy, Gilles y Haverty.
Arbitro: Schwinte, francés.
Gol: Ufarte.
Los irlandeses dieron mucho trabajo a nuestros jugadores, quienes, gracias a un gol marcado por Ufarte, diez minutos antes del final, en un magnífico disparo desde lejos, lograron el derecho a participar en la fase final del campeonato del mundo.

En la fase final, como se esperaba, triunfó Inglaterra.

FASE FINAL

GRUPO I

INGLATERRA, 0; URUGUAY, 0 (en Londres).
INGLATERRA: Banks; Cohen, Jacky Charlton, Wilson; Stiles, Moore (cap.); Alan Ball, Greaves, Bobby Charlton, Hunt y Connolly.
URUGUAY: Mazurkiewicz; Troche, Manicera, Ubinas; Gonzalves (cap.), Caetano; Cortés, Viera, Silva, Rocha y Pérez.

* * *

FRANCIA, 1; MEJICO, 1 (en Londres).
Hausser, marcó por Francia; Borja, por Méjico.
FRANCIA: Aubour; Djorkaeff, Bosquier (cap.), Budzinski; Artelesa, Michele; Herbin, Bonnel, Néstor Combin, Gondet y Hausser.
MEJICO: Calderón; Chaires, Peña (cap.), Hernández; Núñez, Mercadé; Díaz, Reyes, Borja, Padilla y Fragoso.

* * *

INGLATERRA, 2; MEJICO, 0 (en Londres).
Bobby Charlton y Hunt, autores de los goles.
INGLATERRA: Banks; Cohen, Jacky Charlton, Wilson; Stiles, Moore (cap.); Paine, Greaves, Bobby Charlton, Hunt y Martin Peters.
MEJICO: Calderón; Del Muro (cap.), Peña, Hernández; Chaires, Núñez; Díaz, Jaúregui, Borja, Padilla y Reyes.

* * *

URUGUAY, 2; FRANCIA, 1 (en Londres).
Rocha y Cortés marcaron por Uruguay; De Bourgoin, por Francia.
URUGUAY: Mazurkiewicz; Troche, Gonzalves (cap.), Ubinas; Manicera, Caetano; Viera, Cortés, Rocha, Sasia y Pérez.
FRANCIA: Aubour; Djorkaeff, Bosquier (cap.), Budzinski; Artelesa, Bonnel; Herbet, Simon, Gondet, De Bourgoin y Hausser.

* * *

URUGUAY, 0; MEJICO, 0 (en Londres).
URUGUAY: Mazurkiewicz; Troche, Manicera, Ubinas; Gonzalves (cap.), Caetano; Viera, Sasia, Cortés, Rocha y Pérez.
MEJICO: Carbajal (cap.); Chaires, Peña, Hernández; Núñez, Mercadé; Díaz, Reyes, Cisneros, Borja y Padilla.

* * *

INGLATERRA, 2; FRANCIA, 0 (en Londres).
Hunt marcó los dos goles.
INGLATERRA: Banks; Cohen, Jacky Charlton, Wilson; Stiles, Moore (cap.); Callaghan, Greaves, Bobby Charlton, Hunt y Peters.
FRANCIA: Aubour; Djorkaeff, Bosquier (cap.), Budzinski; Artelesa, Simon; Herbin, Bonnel, Herbet, Gondet y Hausser.

Inglaterra, campeones del mundo. De pie, de izquierda a derecha: Stiles, Hunt, Banks, Jacky Charlton, Cohen, Wilson y Alf Ramsey (seleccionador). Sentados: Peters, Hurst, Bobby Moore, Alan Ball y Bobby Charlton.

GRUPO II

ALEMANIA OCCIDENTAL, 5; SUIZA, 0 (en Sheffield).
Bekenbauer, dos, Haller, dos, y Held, autores de los goles.
ALEMANIA OCCIDENTAL: Tilkowski; Hottges, Willy Schulz (cap.), Schnellinger; Beckenbauer, Weber; Haller, Brulls, Uwe Seeler, Overath y Held.
SUIZA: Elsener; Grobetty, Fhurer, Schneiter; Tacchella, Bani; Durr (cap.), Odermatt, Hunzli, Hosp y Schindelholz.

* * *

ARGENTINA, 2; ESPAÑA, 1 (en Birmingham).
Artime, dos, marcó por los argentinos; Pirri, por España.
ARGENTINA: Roma; Perfumo, Ferreiro, Marzolini; Albretch, Rattin (cap.); Solari, González, Artime, Onega y Oscar Más.
ESPAÑA: Iribar; Sanchis, Gallego, Eladio; Pirri, Zoco; Ufarte, Del Sol, Peiró, Luis Suárez y Gento (cap.).

* * *

ESPAÑA, 2; SUIZA, 1 (en Sheffield).
Sanchis y Amancio, marcaron por España; Quentin, por Suiza.
ESPAÑA: Iribar; Sanchis, Gallego, Reija; Pirri, Zoco; Amancio, Del Sol, Peiró, Suárez y Gento (cap.).
SUIZA: Elsener (cap.); Brodmann, Fuhrer, Leimgruber; Armsbruster, Stierli; Bani, Khun, Gottardi, Hosp y Quentin.

* * *

ALEMANIA OCCIDENTAL, 0; ARGENTINA, 0 (en Birmingham).
ALEMANIA OCCIDENTAL: Tilkowski; Hottges, Schulz (cap.), Schnellinger; Beckenbauer, Weber; Haller, Brulls, Uwe Seeler, Overath y Held.
ARGENTINA: Roma; Perfumo, Ferreiro, Marzolini; Albrecht, Rattin (cap.); Solari, González, Artime, Onega y Más.

* * *

ARGENTINA, 2; SUIZA, 0 (en Birmingham).
Artime y Onega marcaron los goles.
ARGENTINA: Roma; Perfumo, Ferreiro, Marzolini; Galice, Rattin (cap.); Solari, González, Artime, Onega y Más.
SUIZA: Eichmann (cap.); Brodmann, Fuhrer, Armsbruster; Kuhn, Stierli; Bani, Kunzli, Gottardi, Hosp y Quentin.

* * *

ALEMANIA OCCIDENTAL 2; ESPAÑA, 1 (en Birmingham).
Emmerich y Uwe Seeler, marcaron por los alemanes; Fusté, por España.
ALEMANIA OCCIDENTAL: Tilkowski; Hottges, Schulz (cap.), Schnellinger; Beckenbauer, Weber; Kramer, Held, Seeler, Overath y Emmerich.
ESPAÑA: Iribar; Sanchis, Gallego, Reija; Glaría, Zoco; Amancio, Adelardo, Marcelino, Fusté y Lapetra.

GRUPO III

BRASIL, 2; BULGARIA, 0 (en Liverpool).
Pelé y Garrincha marcaron los goles.
BRASIL: Gilmar; Djalma Santos (cap.), Bellini, Altair; Paolo Henrique, Edilson; Garrincha, Alcindo, Pelé, Paulo César Lima y Jairzinho.
BULGARIA: Naidenov; Shalamanov, Vutzov, Gaganelov; Kitov, Penev; Zetchev, Dermendjiev, Asparaukhov, Yakimov (cap.) y Kolev.

* * *

PORTUGAL, 3; HUNGRIA, 1 (en Manchester).
José Augusto, dos, y Torres, marcaron por Portugal; Bene, por Hungría.
PORTUGAL: Carvalho; Morais, Batista, Hilario; Vicente, Graça; José Augusto, Eusebio, Torres, Coluna (cap.) y Simoes.
HUNGRIA: Szentmihalyi; Matrai, Meszoly, Kaposzta; Sovari, Sipos (cap.); Bene, Albert, Nagy, Farkas y Rakosi.

* * *

HUNGRIA, 3; BRASIL, 1 (en Liverpool).
Bene, Farkas y Meszoly, marcaron por Hungría; Tostao, por Brasil.
HUNGRIA: Gelei; Matrai, Meszoly, Kaposzta; Mathesz, Sipos (cap.); Szecsi, Bene, Albert, Farkas y Rakosi.
BRASIL: Gilmar; Djalma Santos (cap.), Bellini, Altair; Paolo Henrique, Paulo César Lima; Garrincha, Gerson, Tostao, Alcindo y Jairzinho.

* * *

PORTUGAL, 3; BULGARIA, 0 (en Manchester).
Vutzov, en propia meta, Eusebio y Torres marcaron los goles.
PORTUGAL: José Pereira; Festa, Germano, Hilario; Vicente, Graça; José Augusto, Eusebio, Torres, Coluna (cap.) y Simoes.
BULGARIA: Naidenov; Shalamanov, Vutzov, Gaganelov; Zetchev, Penev; Zhekov, Dermendjiev, Asparaukhov, Yakimov (cap.) y Kolev.

* * *

PORTUGAL, 3; BRASIL, 1 (en Liverpool).
Eusebio, dos, y Simoes, marcaron por Portugal; Rhildo, por Brasil.
PORTUGAL: José Pereira; Morais, Batista, Hilario; Vicente, Graça; José Augusto, Eusebio, Torres, Coluna (cap.) y Simoes.
BRASIL: Manga; Fidelis, Orlando (cap.), Rhildo; Brito, Denilson; Lima, Jair, Silva, Pelé y Paraná.

* * *

HUNGRIA, 3; BULGARIA, 1 (en Manchester).
Dadidov en propia meta, Meszoly y Bene, marcaron por Hungría; Asparaukhov, por Bulgaria.
HUNGRIA: Gelei; Matrai, Meszoly, Kaposzta; Mathesz, Sipos (cap.); Szepesi, Albert, Bene, Farkas y Rakosi.
BULGARIA: Simenov; Penev, Tatchov, Vutzov; Zetchev, Davidov; Largov, Kotkov, Asparaukhov, Yakimov (cap.) y Kolev.

GRUPO IV

UNION SOVIETICA, 3; COREA DEL NORTE, 0 (en Middlesbrough).
Malafeev, dos, y Banichevski, autores de los goles.
UNION SOVIETICA: Kavazashvili; Ponomarev, Shesternev (cap.), Ostrovski; Khurtsilava, Sabo; Schinava, Chislenko, Malafeev, Banichevski y Jhusainhov.
COREA DEL NORTE: Chan Myung; Li Sup, Yung Kyoo, Lim Zoong Sun (cap.); Bong Chin, Pak Seung Din; Im Seung Hwi, Bong Jin, Pak Doo Ik, Kang Ryong Woon y Kim Seung.

* * *

ITALIA, 2; CHILE, 0 (en Sunderland).
Barison y Mazzola marcaron los goles.
ITALIA: Albertosi; Burgnich, Salvadore (cap.), Facchetti; Rosato, Lodetti; Perani, Bulgarelli, Mazzola, Rivera y Barison.
CHILE: Olivares; Eyzaguirre, Figueroa, Cruz, Villanueva, Marcos; Prieto, Araya, Tovar, Fouilloux y Leonel Sánchez (cap.).

* * *

CHILE, 1; COREA DEL NORTE, 1 (en Middlesbrough).
Marcos, marcó por Chile; Pak Sung Din, por Corea del Norte.
CHILE: Olivares; Valentini, Figueroa, Cruz; Villanueva, Marcos; Prieto, Araya, Landa, Fouilloux y Leonel Sánchez (cap.).
COREA DEL NORTE: Chang Myung; Pak Li Sup, Shin Yung Kyoo, Lim Zoong Sun (cap.); Bong Chin, Pak Seung Din; Im Seung Hwi, Han Bong Jin, Pak Doo Ik, Ryong Woon y Kim Seung.

* * *

UNION SOVIETICA, 1; ITALIA, 0 (en Sunderland).
Chislenko fue el autor del gol.
UNION SOVIETICA: Yachin (cap.); Ponomarev, Shesternev, Danilov; Khurtsilava, Sabo; Chislenko, Voronin, Malafeev, Banichevski y Jhusainhov.
ITALIA: Albertosi; Burgnich, Salvadore (cap.), Facchetti; Rosato, Leoncini; Meroni, Lodetti, Bulgarelli, Mazzola y Pascutti.

* * *

COREA DEL NORTE, 1; ITALIA, 0 (en Middlesbrough).
Pak Doo Ik fue el autor del gol.
COREA DEL NORTE: Chan Myung; Lim Zoong Sun (cap.), Yung Kyo, Jung Won; O Yoon Kyung, Seung Hwi; Han Bong Jin, Pak Doo Ik, Pak Seung Din, Kim Bong Hwan y Yang Sung Kook.
ITALIA: Albertossi; Landini, Janich, Facchetti; Guarneri, Fogli; Perani, Bulgarelli (cap.), Mazzola, Rivera y Barison.

* * *

UNION SOVIETICA, 2; CHILE, 1 (en Sunderland).
Porkujan, dos, marcó por la Unión Soviética; Marcos, por Chile.
UNION SOVIETICA: Kavazashvili; Zetmanov, Shesternev (cap.), Ostrovski; Voronin, Afoniev; Kornheev, Metrevell, Serebrianikov, Markarov y Porkujan.
CHILE: Olivares; Valentini, Figueroa, Cruz; Villanueva, Marcos; Prieto, Araya, Landa, Yavay y Leonel Sánchez (cap.).

1970, EN MEJICO

● CAMPEON: BRASIL

- *Subcampeón: Italia.*
- *Países participantes: Brasil, Italia, Méjico, Alemania Occidental, Inglaterra, Uruguay, URSS, Perú, Checoslovaquia, Suecia, Rumania, Bulgaria, El Salvador, Bélgica, Marruecos e Israel.*
- *Lugares de celebración: Méjico, Puebla, León, Toluca y Guadalajara.*
- *Máximo goleador: Muller (Alemania Occidental), con diez tantos.*

● En Lieja, en la batalla del estadio Sclessin —y nunca mejor utilizada esta expresión, ya que el partido, en el campo y en las gradas, con constantes cargas de la policía, fue eso, una batalla—, España perdió el tren de la fase final de Méjico. Las brusquedades de los jugadores belgas, ante la anuencia de un árbitro incompetente —el danés Sorenssen—, propiciaron un partido que es mejor olvidar. Aunque, para ser justos, no hay que achacar el total de las culpas de la eliminación hispana a la derrota de Lieja, sino repartirlas con el empate ante los belgas en el estadio Santiago Bernabéu, el 11 de diciembre de 1968. El doctor Toba, entonces seleccionador nacional, se empeñó en construir una ofensiva sin extremos específicos, ya que tanto Claramunt como Grosso, que ocupaban las dos alas del ataque, eran centrocampistas.

Después de la caída ante Bélgica, la selección española se aprestó a continuar su obligada participación en los encuentros que restaban del grupo sin ninguna fe. Fue sustituido Eduardo Toba y se nombró una terna de seleccionadores —Muñoz, Artigas y Molowny— que tendrían que apechugar con la afrenta histórica de una derrota en Helsinki, ante Finlandia, por dos a cero. El peor baldón en la historia de la selección española. Esto ocurría el 25 de junio de 1969. El 15 de octubre del mismo año, ya con Ladislao Kubala encargado de la selección, se goleó a los fineses en la Línea de la Concepción.

El 31 de mayo de 1970 la ciudad de Méjico amaneció con las calles engalanadas. Este mismo día, por la tarde, daba oficialmente comienzo con el encuentro Méjico-Unión Soviética el IX Campeonato del Mundo de Fútbol. Tras la impresionante criba de las eliminatorias previas, en que por primera vez se inscribieron los países africanos en pleno, los supervivientes iban a medirse entre sí. Brasil, espectacularmente dirigido por Pelé, acabaría alzándose el título, recuperando así su hegemonía mundial. Pero el mejor partido del campeonato, el que dejaría un recuerdo imborrable entre los aficionados de todo el mundo, fue el disputado entre Italia y Alemania occidental, en el Estadio Azteca, el 17 de junio de 1970, que acabó con triunfo italiano tras necesidad de prórroga.

Luego Italia, «vaciada» sin duda por el esfuerzo a que les obligaron los alemanes en semifinal, cayó fácilmente frente a Brasil, en el encuentro decisivo.

CUARTOS DE FINAL

INGLATERRA, 1; ARGENTINA, 0 (en Londres).
Geoffrey Hurst marcó el gol.
INGLATERRA: Banks; Cohen, Jacky Charlton, Wilson; Stiles, Moore (cap.); Ball, Hunt, Bobby Charlton, Hurst y Peters.
ARGENTINA: Roma; Perfumo, Ferreiro, Marzolini; Albrecht, Rattin (cap.); González, Solari, Artime, Onega y Oscar «Pininos» Más.

* * *

ALEMANIA OCCIDENTAL, 4; URUGUAY, 0 (en Sheffield).
Held, Beckenbauer, Uwe Seeler y Haller, autores de los goles.
ALEMANIA OCCIDENTAL: Tilkowski; Hottges, Schulz (cap)., Schnellinger; Beckenbauer, Weber; Haller, Held, Uwe Seeler, Overath y Emmerich.
URUGUAY: Mazurkiewicz; Troche, Manicera, Ubiñas; Gonzalves (cap.), Caetano; Cortes, Salva, Rocha, Silva y Pérez.

* * *

PORTUGAL, 5; COREA DEL NORTE, 3 (en Liverpool).
Eusebio, cuatro, y José Augusto, marcaron por Portugal; Pak Seung Din, Yang Sung Kook y Li Dong Woon, por Corea del Norte.
PORTUGAL: José Pereira; Morais, Batista, Hilario, Torres, Graça, José Augusto, Eusebio, Torres, Coluna (cap.) y Simoes.
COREA DEL NORTE: Chan Myung; Lim Zoong Sun (cap.), Yung Kyo, Jung Won; O Yoon Kyung, Seung Hwi; Bong Jin, Pak Doo Ik, Li Dong Woon, Kim Bong Hwan y Yang Sung Kook.

* * *

UNION SOVIETICA, 2; HUNGRIA, 1 (en Sunderland).
Chislenko y Porkujan marcaron por la Unión Soviética; Bene, por Hungría.
UNION SOVIETICA: Yachin (cap.); Ponomarev, Shesternev, Danilov, Voronin, Sabo; Jhusainhov, Chislenko, Malafeev, Banichevski y Porkujan.
HUNGRIA: Gelei; Matrai, Meszoly, Kaposzta; Sipos (cap.), Nagy, Szepesi, Rakosi, Bene, Albert y Farkas.

SEMIFINALES

INGLATERRA, 2; PORTUGAL, 1 (en Londres).
Bobby Charlton, dos, marcó por Inglaterra; Eusebio, por Portugal.
INGLATERRA: Banks; Cohen, Jacky Charlton, Wilson; Stiles, Moore (cap.); Ball, Hunt, Bobby Charlton, Hurst y Peters.
PORTUGAL: José Pereira; Festa, Batista, Hilario; Carlos, Graça; José Augusto, Eusebio, Torres, Coluna (cap.) y Simoes.

* * *

ALEMANIA OCCIDENTAL, 2; UNION SOVIETICA, 1 (en Liverpool).
Haller y Beckenbauer, marcaron por Alemania Occidental; Porkujan, por la Unión Soviética.
ALEMANIA OCCIDENTAL: Tilkowski; Hottges, Schulz (cap.), Schnellinger; Beckenbauer, Weber; Haller, Held, Uwe Seeler, Overath y Emmerich.
UNION SOVIETICA: Yachin (cap.); Ponomarev, Shesternev, Danilov; Voronin, Sabo; Jhusainhov, Chislenko, Malafeev, Banichevski y Porkujan.

TERCER PUESTO

PORTUGAL, 2; URSS, 1 (en Londres, Wembley).
Goles: Eusebio y Torres por Portugal; Malafeev por la URSS.
PORTUGAL: José Pereira; Festa, Baptista, Carlos Hilario; Graça, Coluna, Augusto; Eusebio, Torres y Simoes.
URSS: Yachin; Ponomarev, Khurtsilava, Korneev, Danilov; Voronin, Sichinava; Metrevell, Malafeev, Banichevski y Serebrianikov.

FINAL

INGLATERRA, 4; ALEMANIA OCCIDENTAL, 2 (en Londres, Wembley).
Goles: Hurst (tres) y Peters, por Inglaterra; Haller y Weber, por Alemania Occidental.
INGLATERRA: Banks; Cohen, Wilson; Stiles, J. Charlton, Moore; Ball, Hurst, Hunt, Boby Charlton y Peters.
ALEMANIA OCCIDENTAL: Tilkowski; Hoettges, Schulz, Weber, Schnellinger; Haller, Beckenbauer; Seeler, Held, Overath y Emmerich.
Arbitro: Dienst, suizo.

FASE FINAL

GRUPO PRIMERO

MEJICO, 0; UNION SOVIETICA, 0.
MEJICO: Calderón; Vantolrá, Peña, Guzmán; Pérez, Hernández; Pulido, Velarde (Munguía), Valdivia, Fragoso y Horacio López.
UNION SOVIETICA: Kavazashvili; Logofet, Shesternev, Lovchev; Serebrianov, Kaplichny; Muntyan, Asatiani, Nodia, Byshovetz y Evriuzhijhin.

* * *

BELGICA, 3; EL SALVADOR, 0.
Goleadores: Van Moer, dos, y Lambert, por Bélgica.
BELGICA: Piot; Heylens, Dewalque, Thissen; Dockx, Van Moer; Semmeling, Devrindt, Lambert, Van Himst y Puis.
EL SALVADOR: Magaña; Rivas, Mariona, Osorio; Manzano, Quintanilla; Vázquez, Cabezas, Rodríguez, Martínez y Aparicio.

* * *

UNION SOVIETICA, 4; BELGICA, 1.
Goleadores: Byshovetz, dos, Asatiani y Khelmintzi, por la Unión Soviética; Lambert, por Bélgica.
UNION SOVIETICA: Kavazashvili; Dzodzuashvili (Kisseliov), Shesternev, Kurthsilava; Afonin, Kaplichny (Lovchev); Asatiani, Muntyan, Byshovetz, Khelmintzi y Evriuzhijhin.
BELGICA: Piot; Heylens, Dewalque, Thissen; Jeck, Dockx; Semmeling, Van Moer, Lambert, Van Himst y Puis.

* * *

MEJICO, 4; EL SALVADOR, 0.
Goleadores: Valdivia, dos, Fragoso y Basaguren, por Méjico.
MEJICO: Calderón; Vantolrá, Peña, Guzmán; Pérez, González; Munguía, Valdivia, Borja (Basaguren, López), Fragoso y Padilla.
EL SALVADOR: Magaña; Rivas, Mariona, Osorio; Cortés (Monge), Quintanilla; Vázquez, Cabezas, Rodríguez, Martínez y Aparicio (Méndez).

* * *

U. SOVIETICA, 2; EL SALVADOR, 0.
Goleadores: Byshovetz, dos, por la Unión Soviética.
UNION SOVIETICA: Kavazashvili; Dzodzuashvili, Shesternev, Kurthsilava; Afonin, Kisseliov (Asatiani); Serebrianikov, Muntyan, Puzacs (Evriuzhijhin), Byshovetz y Khelmintzi.
EL SALVADOR: Magaña; Rivas, Mariona, Osorio; Castro, Vázquez; Portillo, Cabezas (Aparicio), Rodríguez (Sermeno), Méndez y Monge.

* * *

MEJICO, 1; BELGICA, 0.
Goleadores: Peña, por Méjico.
MEJICO: Calderón; Vantolrá, Peña, Guzmán; Pérez, González; Munguía, Pulido, Padilla, Fragoso y Valdivia (Basaguren).
BELGICA: Piot; Heylens, Jeck, Thissen; Dewalque, Dockx; Polleunis (Devrindt), Semmeling, Van Moer, Van Himst y Puis.

GRUPO SEGUNDO

URUGUAY, 2; ISRAEL, 0.
Goleadores: Maneiro y Mújica, por Uruguay.
URUGUAY: Mazurkiewicz; Ubiñas, Ancheta, Mújica; Montero-Castillo, Matosas; Cubilla, Espárrago, Maneiro, Rocha (Cortés) y Losada.
ISRAEL: Vissoker; Bello, Rosen, Daniel; Talbi (Bar), Schwager (Vollach); Rosenthal, Shum, Spiegler, Spiegel y Faygenbaum.

* * *

ITALIA, 1; SUECIA, 0.
Goleadores: Domenghini, por Italia.
ITALIA: Albertosi; Burgnich, Cera, Facchetti; Niccolai (Rosato), Bertini; Domenghini, Mazzola, Bonisegna, De Sisti y Riva.

* * *

SUECIA: G. Larsson; Selander, Axelsson, Grip; Nordqvist, Svensson; Bo Larsson, Eriksson, Kindvall, Nicklasson (Grahn) y Persson (Turesson).
URUGUAY: Mazurkiewicz; Ubiñas, Ancheta, Mújica; Matosas, Montero-Castillo; Maneiro, Cortés, Espárrago (Fontes), Zubia y Losada.

* * *

ITALIA, 0; ISRAEL, 0.
ITALIA: Albertosi; Burgnich, Cera, Facchetti; Rosato, Bertini; Domenghini (Rivera), Mazzola, Bonisegna, De Sisti y Riva.
ISRAEL: Vissoker; Primo, Bello, Bar; Rosenthal, Rosen; Shum, Spiegel, Faygenbaum (Daniel), Spiegler y Schwager.

GRUPO TERCERO

INGLATERRA, 1; RUMANIA, 0.
Goleadores: Hurst, por Inglaterra.
INGLATERRA: Banks; Newton (Wrigth), Labone, Cooper; Mullery, Moore; Lee (Osgood), Ball, Bobby Charlton, Hurst y Peters.
RUMANIA: Adamache; Satmareanu, Lupescu, Mocanu; Dinu, Dumitru; Numweiler VI, Dembrowski, Tataru (Neagu), Dumitrache y Lucescu.

* * *

BRASIL, 4; CHECOSLOVAQUIA, 1.
Goleadores: Riveliño, Jairzinho, dos, y Pelé, por Brasil; Petras, por Checoslovaquia.
BRASIL: Félix; Carlos Alberto, Piazza, Everaldo; Brito, Clodoaldo; Jairzinho, Gerson (Paulo César), Tostao, Pelé y Riveliño.
CHECOSLOVAQUIA: Viktor; Dobias, Migas, Horvath; Hagara, Hrdlicka (Kvasniak); Kuna, Frantisek Vesely (Bohumil Vesely), Petras, Adamec y Yokl.

* * *

RUMANIA, 2; CHECOSLOVAQUIA, 1.
Goleadores: Neagu y Dumitrache, por Rumania; Petras, por Checoslovaquia.
RUMANIA: Adamache; Satmareanu, Lupescu, Dim; Mocam, Dumitru (Tataru); Numweiler VI, Dembrowski, Neagu, Dumitrache y Lucescu (Gherghell).
CHECOSLOVAQUIA: Vencel; Dobias, Migas, Horvath; Zlocha, Kuna; Kvasniak, Bohumil Vesely, Petras, Jurkanin (Adamec) y Kokl (Frantisek Vesely).

* * *

Brasil, «tricampeao». Con este once, de izquierda a derecha: Carlos Alberto, Brito, Gerson, Piazza, Everaldo, Tostao, Clodoaldo, Rivelino, Pelé, Jairzinho y Félix.

SUECIA: Hallstrom; Nordqvist, Grip, Svensson; Axelsson, B. Larsson; Grahn, Eriksson (Ejderstedt), Kindvall, Kronqvist y Olsson.

* * *

URUGUAY, 0; ITALIA 0.
URUGUAY: Mazurkiewicz; Ubiñas, Ancheta, Mújica; Matosas, Cortés; Maneiro, Montero-Castillo, Cubilla, Espárrago y Bareño (Zubia).
ITALIA: Albertosi; Burgnich, Cera, Facchetti; Rosato, Bertini; Domenghini, Mazzola, Bonisegna, De Sisti y Riva.

* * *

SUECIA, 1; ISRAEL, 1.
Goleadores: Turesson, por Suecia; Spiegler, por Israel.
SUECIA: G. Larsson; Selander, Axelsson, Grup; Svenisson, Bo Larsson; Nordhal, Turesson, Kindvall, Persson y Olsson.
ISRAEL: Vissokar; Primo, Rosen, Bar, Rosenthal, Shumm; Schwager, Spiegel, Vollach, Spiegler y Faygenbaum.

* * *

SUECIA, 1; URUGUAY, 0.
Goleadores: Grahn, por Suecia.

BRASIL, 1; INGLATERRA, 0.
Goleadores: Jairzinho, por Brasil.
BRASIL: Félix; Carlos Alberto, Piazza, Everaldo; Brito, Clodoaldo; Jairzinho, Paulo César, Tostao, Pelé y Riveliño.
INGLATERRA: Banks, Wrigth, Labone, Cooper; Mullery, Moore; Lee (Astle), Ball, Bobby Charlton (Bell), Hurst y Peters.

* * *

BRASIL, 3; RUMANIA, 2.
Goleadores: Pelé, dos, y Jairzinho, por Brasil; Dumitrache y Dembrowski, por Rumania.
BRASIL: Félix; Carlos Alberto, Fontana, Everaldo (Marco Antonio); Brito, Clodoaldo; Jairzinho, Piazza, Tostao, Pelé y Paulo César.
RUMANIA: Adamache (Raducanu); Satmareanu, Lupescu, Dumitru; Mocanu, Neagu; Dinu, Numweiler VI, Dembrowski, Dumitrache (Tataru) y Lucescu.

* * *

INGLATERRA, 1; CHECOSLOVAQUIA, 0.
Goleadores: Allan Clarke, por Inglaterra.
INGLATERRA: Banks; Newton, Jacky Charlton, Cooper; Mullery, Moore; Colin Bell, Allan Clarke, Bobby Charlton (Alan Ball), Astle (Osgood) y Peters.

HISTORIA DE LOS CAMPEONATOS DEL MUNDO

CHECOSLOVAQUIA: Viktor; Dobias, Migas, Hrvrinak; Hagara, Pollak; Kuna, Frantisek Vesely (Jokl), Petras, Adamec y Jan Capkovic.

GRUPO CUARTO

PERU, 3; BULGARIA, 2.
Goleadores: Chumpitaz, Gallardo y Cubillas, por Perú; Dermendjiev y Bonev, por Bulgaria.
PERU: Rubiños; Campos (J. González), De la Torre, Chumpitaz; Fuentes, Mifflin; Cubillas, Challe, Bayllon (Sotil), Perico León y Gallardo.
BULGARIA: Simeonov; Chalamanov, Dimitrov, Davidov; Aladjiev, Bonev (Asparaukhov); Penev, Yakimov, Popov (Maraschliev), Jekov y Dermendjiev.

* * *

ALEMANIA OCCIDENTAL, 2; MARRUECOS, 1.
Goleadores: Uwe Seeler y Müller, por Alemania Occidental; Houmane, por Marruecos.
ALEMANIA OCCIDENTAL: Maier; Vogts, Schulz, Fitchel; Hottger (Lorh), Beckenbauer; Haller (Grabowski), Overath, Seeler, Müller y Held.
MARRUECOS: Allal Abdallah; Lamrani, Moulay, Slimani; Boujema, Bamcus (Faras); Maaroufi, Filali, Said, Houmane y Ghazouani (Addelkader).

* * *

PERU, 3; MARRUECOS, 0.
Goleadores: Cubillas, dos, y Challe, por Perú.
PERU: Rubiños; P. González, De la Torre, Chumpitaz; Fuentes, Mifflin (Cruzado); Challe, Cubillas, Sotil, Perico León y Gallardo (Ramírez).
MARRUECOS: Allal Abdallah; Lamrani, Khanoussi, Slimani; Boujema (Fadili), Maaroufi; Bamous, Filali, Ghandi (Allaqui), Houmane y Ghazouani.

* * *

ALEMANIA OCCIDENTAL, 5; BULGARIA, 2.
Goleadores: Libuda, Müller, tres, y Seeler, por Alemania Occidental; Nikodimov y Kolev, por Bulgaria.
ALEMANIA OCCIDENTAL: Maier; Vogts, Fitchel, Schnellinger; Hottges (Plaztke), Beckenbauer; Libuda, Overath, Seeler, Müller y Lohr (Grabowski).
BULGARIA: Simeonov; Gaydarski, Penev, Jetchev; Gaganelov, Kolev; Bonev, Nikodimov, Dermendjiev, Asparaukhov y Maraschliev.

* * *

ALEMANIA OCCIDENTAL, 3; PERU, 1.
Goleadores: Müller, tres, por Alemania Occidental; Perico León, por Perú.
ALEMANIA OCCIDENTAL: Maier; Vogts, Fitchel, Schnellinger; Hottges (Paztke), Beckenbauer; Seeler, Overath, Müller, Libuda (Grabowski) y Lohr.
PERU: Rubiños; P. González, De la Torre, Chumpitaz; Fuentes, Mifflin; Challe (Cruzado), Sotil, Perico León, Cubillas y Gallardo.

* * *

BULGARIA, 1; MARRUECOS, 1.
Goleadores: Jetchev, por Bulgaria; Ghazouani, por Marruecos.
BULGARIA: Yordanov; Chalamanov, Gaydarski, Jetchev; Penev (Dimitrov), Popov; Kolev, Yakimov (Bonev), Mitkov, Asparaukhov y Nikodimov.
MARRUECOS: Hazzaz; Khanousi, Slimani, Benkrif; Fadili, Maaroufi; Bamous (Choukri), Filali, Ghandi, Allaqui (Faras) y Ghazouani.

CUARTOS DE FINAL

ALEMANIA OCCIDENTAL, 3; INGLATERRA, 2.
Goleadores: Beckenbauer, Seeler y Müller, por Alemania Occidental; Mullery y Peters, por Inglaterra.
ALEMANIA OCCIDENTAL: Maier; Vogts, Schnellinger, Hottges (Schulz); Beckenbauer, Overath; Seeler, Libuda, Müller, Grabowski y Lohr.
INGLATERRA: Bonetti; Newton, Labone, Cooper; Mullery, Moore; Lee, Ball, Hurst, Bobby Charlton (Bell) y Peters (Hunter).

* * *

BRASIL, 4; PERU, 2.
Goleadores: Tostao, dos, Riveliño y Jairzinho, por Brasil; Gallardo y Cubillas, por Perú.
BRASIL: Félix; Carlos Alberto, Piazza, Marco Antonio; Brito, Clodoaldo; Jairzinho, Gerson (Paulo Cèsar), Tostao, Pelé y Riveliño.
PERU: Rubiños; Campos, Fernández, Chumpitaz; Fuentes, Mifflin; Challe, Bayllon (Sotil), Perico León (Eladio Reyes), Cubillas y Gallardo.

* * *

ITALIA, 4; MEJICO, 1.
Goleadores: Domenghini, Riva, dos, y Rivera, por Italia; González, por Méjico.
ITALIA: Albertosi; Burgnich, Cera, Facchetti; Rosato, Bertini; Domenghini (Gori), Mazzola (Rivera), Bonisegna, De Sisti y Riva.
MEJICO: Calderón; Vantolrá, Peña, Guzmán; Pérez, González (Borja); Pulido, Munguia (Díaz), Valdivia, Fragoso y Padilla.

* * *

URUGUAY, 1; UNION SOVIETICA, 0.
Goleadores: Espárrago, por Uruguay.
URUGUAY: Mazurkiewicz; Ubiñas, Ancheta, Matosas; Mújica, Maneiro; Cortés, Montero-Castillo, Cubilla, Fontes (Gómez) y Morales (Espárrago).
UNION SOVIETICA: Kavazashvili; Dzodzuashvili, Shesternev, Kurthsilava (Logofet); Afonin, Muntyan; Asatiani (Kisseliov), Kaplinichny Evriuzhijhin, Byshovetz y Khmelnitzki.

SEMIFINALES

ITALIA, 4; ALEMANIA OCCIDENTAL, 3.
Goleadores: Bonisegna, Burgnich, Riva y Rivera, por Italia; Schnellinger y Müller, dos, por Alemania Occidental.
ITALIA: Albertosi; Burgnich, Cera, Facchetti; Rosato (Poletti), Bertini; Domenghini, Mazzola (Rivera), Bonisegna, De Sisti y Riva.
ALEMANIA OCCIDENTAL: Maier; Vogts, Schulz, Schnellinger; Beckenbauer, Patzke (Held); Seeler, Overath, Müller, Grabowski y Lohr (Libuda).

* * *

BRASIL, 3; URUGUAY, 1.
Goleadores: Clodoaldo, Jairzinho y Riveliño, por Brasil; Cubilla, por Uruguay.
BRASIL: Félix; Carlos Alberto, Piazza, Everaldo; Brito, Clodoaldo; Jairzinho, Gerson, Tostao, Pelé y Riveliño.
URUGUAY: Mazurkiewicz; Ubiñas, Ancheta, Matosas; Mújica, Montero-Castillo; Cortés, Fontes, Cubilla, Maneiro (Espárrago) y Morales.

TERCER Y CUARTO PUESTOS

ALEMANIA OCCIDENTAL, 1; URUGUAY, 0.
Goleadores: Overath, por Alemania Occidental.
ALEMANIA OCCIDENTAL: Wolter; Patzke, Fitchel, Weber; Schnellinger (Lorenz), Vogts; Seeler, Overath, Müller, Libuda (Lohr) y Held.
URUGUAY: Mazurkiewicz; Ubiñas, Ancheta, Matosas; Mújica, Montero-Castillo; Cortés, Fontes (Sandoval), Cubilla, Maneiro (Espárrago) y Morales.

FINAL

BRASIL, 4; ITALIA, 1.
Goleadores: Pelé, Gerson, Jairzinho y Carlos Alberto, por Brasil; Bonisegna, por Italia.
BRASIL: Félix; Carlos Alberto, Piazza, Everaldo; Brito, Clodoaldo; Jairzinho, Gerson, Tostao, Pelé y Riveliño.
ITALIA: Albertosi; Burgnich, Cera, Facchetti; Rosato, Bertini (Juliano); Domenghini, Mazzola, Bonisegna (Rivera), De Sisti y Riva.

1974, EN ALEMANIA OCCIDENTAL

● CAMPEON: ALEMANIA OCCIDENTAL

- *Subcampeón: Holanda.*
- *Países participantes en la fase final: Argentina, Australia, Brasil, Alemania occidental, Bulgaria, Chile, Alemania oriental, Haití, Italia, Yugoslavia, Holanda, Polonia, Escocia, Suecia, Uruguay y Zaire.*
- *Lugares de celebración: Munich, Stuttgat, Hannover, Düsseldorf, Gelsenkirchen, Dortmund y Francfort.*
- *Máximo goleador: Grzegorz Lato (Polonia), con siete tantos.*

● Si para la fase final de Méjico fueron los belgas los que cerraron el camino a España, para la de Alemania Federal serían los yugoslavos los que, tras un sorprendente 2-4 en Atenas frente a Grecia, en encuentro que movió muchas especulaciones y hasta una suspensión en vida al meta griego, forzaron un desempate con España, en Francfort, que ganaron gracias a un gol de Katalinski.

Ya en la fase final, en la línea de salida, los favoritos eran en esta ocasión europeos, ya que Brasil, en plena etapa de transformación tras la retirada de Pelé, apenas inquietaba. Los cálculos de posibilidades favorecerían en su mayoría a los anfitriones, Alemania occidental, que supieron hacer honor a esta confianza derrotando en la final al equipo revelación del torneo, Holanda, capitaneado por Cruyff y con un fútbol de torbellino que despertó admiración.

Otra selección sorpresa sería la de Polonia, que practicó el fútbol más recio y coherente, con dos artilleros importantes en sus filas: Lato (siete goles) y Szarmach (seis), y que si no llegó más arriba fue por verdadera mala suerte, puesta de manifiesto precisamente en el encuentro que disputó con Alemania occidental en el Waldstadion de Francfort, el 3 de julio, en que tras desperdiciar clarísimas ocasiones de gol acabó perdiendo por un gol a cero, solitario tanto conseguido por Gerd «Torpedo» Müller en el minuto setenta y seis. De todas formas, Polonia conquistó la tercera plaza a costa precisamente de Brasil, al que venció por un gol a cero. Gol obra de Lato y curiosamente conseguido en el mismo minuto —el setenta y seis— que Alemania les había derrotado.

En la final, disputada en Munich el 7 de julio de 1974, entre Alemania occidental y Holanda, comenzaron marcando los holandeses a los dos minutos de juego, gracias a un penalty de Vogts a Cruyff y que Neeskens convirtió en gol. Veintitrés minutos más tarde, Breitner, también de penalty, equilibraba de nuevo el marcador, y a dos minutos del final del primer período Müller lograba el gol que sería el del resultado definitivo. Un gol que suponía el segundo título mundial para el fútbol alemán, veinte años más tarde que el conseguido por Fritz Walter, Hans Schafer, Rhan y compañía en Berna.

GRUPO I

R. F. ALEMANA, 1; CHILE, 0.
Arbitro: Babacan (Turquía).
Gol: Breitner (R. F. Alemana).
R. F. ALEMANA: Maier; Vogts, Schwarzenbeck, Beckenbauer; Breitner, Hoeness; Cullmann, Overath (Hoelzenbein), Grabowski, Müller y Heynckes.
CHILE: Vallejos; García, Figueroa, Quintano; Arias, Valdés (Vélez); Rodríguez (Lara), Reinoso, Pérez, Caszely y Ahumada.

* * *

R. D. ALEM., 2; AUSTRALIA, 0.
Arbitro: N'Dyaye (Senegal).
Goles: Curran (Australia), en propia meta, y Streich (R. D. Alemana).
R. D. ALEMANA: Croy; Bransch, Kische, Weise; Waetzlich, Pommerenke; Sparwasser, Irmscher, Loewe, Streich y Vogel (Hoffmann).
AUSTRALIA: Reilly; Utjesenevic, Wilson, Schaefer; Curran, Richards, Mac Kay, Rooney, Warren, Alston y Buljevic.

* * *

R. D. ALEMANA, 1; CHILE, 1.
Arbitro: Angonese (Italia).
Goles: Hoffmann (R. D. Alemana) y Ahumada (Chile).
R. D. ALEMANA: Croy; Kische, Bransch, Weise; Waetzlich, Seguin (Creische); Irmscher, Sparwasser, Hoffmann, Streich y Vogel (Ducke).
CHILE: Vallejos; García, Figueroa, Quintano; Arias, Valdés (Yaza); Reinoso, Páez, Socías (Farías), Ahumada y Véliz.

* * *

R. F. ALEMANA, 3; AUSTRALIA, 0.
Arbitro: Kamel (Egipto).
Goles: Overath, Cullmann y Müller (R. F. Alemana).
R. F. ALEMANA: Maier; Vogts, Schwarzenbeck, Beckenbauer; Breitner, Hoeness; Cullmann (Wimmer), Overath, Grabowski, Müller y Heynckes (Hoelzenbein).
AUSTRALIA: Reilly; Utjesenevic, Wilson, Schaefer; Curran, Campbell (Abony); Richards, Mac Kay, Rooney, Alston, y Buljevic (Ollerton).

* * *

CHILE, 0; AUSTRALIA, 0.
Arbitro: Namdor (Irán).
CHILE: Vallejos; García, Figueroa, Quintano; Arias, Valdés (Farías); Reinoso, Páez, Caszely, Ahumada y Véliz (Chile).
AUSTRALIA: Reilly; Utjesenevic, Wilson, Schaefer; Curran (William), Rooney; Richards, Mac Kay, Abony, Alston (Ollerton) y Buljevic.

* * *

R. D. ALEM., 1; R. F. ALEM., 0.
Arbitro: Barreto (Uruguay).
Goles: Sparwasser (R. D. Alemana).
R. D. ALEMANA: Croy; Kurbjuweit, Weise, Waetzlich; Bransch, Sparwasser; Lauck, Irmscher (Hamman), Kische, Kreische y Hoffmann.
R. F. ALEMANA: Maier; Vogts, Schwarzenbeck (Hoettges), Beckenbauer; Breitner, Cullmann; Overath (Netzer), Hoeness, Grabowski, Müller y Flohe.

CLASIFICACION

	J.	G.	E.	P.	F.	C.	P.
REPUBLICA DEMOCRATICA ALEMANA	3	2	1	0	4	1	5
REPUBLICA FEDERAL ALEMANA	3	2	0	1	4	1	4
Chile	3	0	2	1	1	2	2
Australia	3	0	1	2	0	5	1

GRUPO II

BRASIL, 0; YUGOSLAVIA, 0.
Arbitro: Scheurer (Suiza).

BRASIL: Leao; Nelinho, M. Marinho, Pereira; F. Marinho, Rivelino; Piazza, Paulo César, Valdomiro, Jairzinho y Leivinha.

YUGOSLAVIA: Maric; Buljan, Katalinski, Hadziabjic; Muzinic, Bogicevic; Petkovic, Oblak, Surjak, Acimovic y Dzajic.

* * *

ESCOCIA, 2; Zaire, 0.
Arbitro: Schulenburg (Alemania).
Goles: Lorimer y Jordan (Escocia).

ESCOCIA: Harvey; Jardine, McGrain, Bremmer; Holton, Blackley; Dalglish (Hutchinson), Hay, Lorimer, Jordan y Law.

ZAIRE: Kazadi; Mwepu, Mukombo, Buhamga; Lobilo, Kilasu; Mayanga (Kembo), Mana, Naye, Kidumu (Kowonge) y Kakoto.

* * *

BRASIL, 0; ESCOCIA, 0.
Arbitro: Van Gemert (Holanda).

BRASIL: Leao; Nelinho, Pereira, F. Marinho; M. Marinho, Piazza; Rivelino, Paulo César, Jairzinho, Mirandinha y Leivinha (C. Paulo César).

ESCOCIA: Harvey; Jardine, Holton, Buchan; McGrain, Bremmer; Morgan, Hay, Dalglish, Jordan y Lorimer.

* * *

YUGOSLAVIA, 9; ZAIRE, 0.
Arbitro: Delgado (Colombia).
Goles: Bajevic (2), Dzajic, Surjak (2), Katalinski, Bogicevic, Oblak y Petkovic.

YUGOSLAVIA: Maric; Buljan, Katalinski, Bogicevic; Hadziabjic, Acimovic; Oblak, Surjak, Petkovic, Bajevic y Dzajic.

ZAIRE: Kazadi (Tubilanda); Mwepu, Lobilo, Buhamga; Mukombo, Kilasu; Kidumu, Kembo, Mana, Ndaye y Kakoko (Mayanga).

* * *

Yugoslavia y España forman en el centro del estadio de Zagreb. Con el empate a cero la selección española parecía tener asegurado el pasaporte mundialista, pero... la sorpresa saltó en Atenas dos meses más tarde.

YUGOSLAVIA, 1; ESCOCIA, 1.
Arbitro: Archundia (Méjico).
Goles: Karasi (Yugoslavia) y Jordan (Escocia).

YUGOSLAVIA: Maric; Buljan, Katalinski, Bogicevic; Hadziabjic, Oblak; Acimovic, Surjak, Petkovic, Bajevic (Karasi) y Dzajic.

ESCOCIA: Harvey; Jardine, Holton, Buchan; McGrain, Bremmer; Dalglish (Hutchinson), Hay, Morgan, Jordan y Lorimer.

* * *

BRASIL, 3; ZAIRE, 0.
Arbitro: Rainea (Rumania).
Goles: Jair, Rivelino y Valdomiro.

BRASIL: Leao; Nelinho, Pereira, F. Marinho; M. Marinho, Paulo César; Carpegiani, Piazza (Mirandinha), Rivelino, Jair y Leivinha (Valdomiro).

ZAIRE: Kazadi; Mwepu, Lobilo, Buhamga; Mukombo, Kibonge; Kidumu (Kilasu), Mana, Shinabu (Kembo), Ntumba y Mayanga.

CLASIFICACION

	J.	G.	E.	P.	F.	C.	P.
YUGOSLAVIA	3	1	2	0	10	1	4
BRASIL	3	1	2	0	3	0	4
Escocia	3	1	2	0	3	1	4
Zaire	3	0	0	3	0	14	0

GRUPO III

SUECIA, 0; BULGARIA, 0.
Arbitro: Edison Pérez (Perú).

SUECIA: Hellstroen; Olsson, Larsson, Karlsson; Andersson, Tortensson; Grahn, Tapper, Endstroen, Sandberg y Kindvall (Magnusson).

BULGARIA: Goranov; Vassilev, Ivkov, Penev; Velitschov, Kolev; Bonev, Nikodimov, Volnov, (Michailov), Panov (Vasilev) y Denev.

* * *

HOLANDA, 2; URUGUAY, 0.
Arbitro: Palotai (Hungría).
Goles: Rep (2) (Holanda).

HOLANDA: Jonbloed; Suurbier, Haan, Rijsbergen; Krol, Neeskens; Jansen, Van Hanegem, Rep, Cruyff y Rensenbrinck.

URUGUAY: Mazurkiewicz; Forlan, Jáuregui, Masnik; Pavoni, Montero Castillo; Espárrago, Rocha, Cubilla (Milar), Morena y Mantegazza.

* * *

BULGARIA, 1; URUGUAY, 1.
Arbitro: Taylor (Inglaterra).
Goles: Bonev (Bulgaria) y Pavoni (Uruguay).

BULGARIA: Goranov; Vassilev, Penev, Ivkov; Velitschov, Kolev; Bonev, Nikodimov (Michailov), Volnov, Panov y Denev.

URUGUAY: Mazurkiewicz; Forlan, Jáuregui, Garisto (Masnik); Pavoni, Mategazza; Espárrago, Rocha, Milar, Morena y Corbo.

* * *

HOLANDA, 0; SUECIA, 0.
Arbitro: Winsemann (Canadá).

HOLANDA: Jonbloed; Suurbier, Haan, Rijsbergen; Krol, Jansen; Neeskens, Van Hanegem (De Jong), Rep, Cruyff y Keizer.

SUECIA: Hellstroen; Olsson, Grip, Nordqvist, Karlsson; Andersson, Tapper (Person); Grahn, Larsson, Ejderstedt, Endstroen y Sandberg.

* * *

HOLANDA, 4; BULGARIA, 1.
Arbitro: Boskovic (Australia).
Goles: Neeskens (2), Rep y De Jong (Holanda), y Krol (Holanda), en propia meta.

HOLANDA: Jonbloed; Suurbier, Haan, Rijsbergen; Krol, Jansen; Neeskens (De Jong), Van Hanagem (Israel), Rep, Cruyff y Rensenbrinck.

BULGARIA: Staynov; Vassilev, Ivkov, Kolev; Velitschov, Penev, Bonev, Stoyanov (Michailov), Volnov, Panov (Borissov) y Denev.

* * *

SUECIA, 3; URUGUAY, 0.
Arbitro: Linemayer (Austria).
Goles: Endstroen (2) y Sandberg (Suecia).

SUECIA: Hellstroen; Andersson, Nordqvist, Karlsson; Grip, Kindvall (Tortensson); Grahn, Larsson, Magnusson (Ahlstroen), Endstroen y Sandberg.

URUGUAY: Mazurkiewicz; Forlan, Garisto (Masnik), Jáuregui; Pavoni, Espárrago; Rocha, Mantegazza, Corbo (Cubilla), Morena y Milar.

CLASIFICACION

	J.	G.	E.	P.	F.	C.	P.
HOLANDA	3	2	1	0	6	1	5
SUECIA	3	1	2	0	3	0	4
Bulgaria	3	0	2	1	2	5	2
Uruguay	3	0	1	2	1	6	1

Segundo título mundial para Alemania. Con Helmut Schoen y Beckenbauer disputándose la estatuilla, los jugadores posaron de esta forma tras el esfuerzo por derrotar a Holanda.

GRUPO IV

POLONIA, 3; ARGENTINA, 2.
Arbitro: Thomas (País de Gales).
Goles: Lato (2) y Szarmach (Polonia), y Heredia y Babington (Argentina).

POLONIA: Tomaszewski; Szymanowski, Zmuda, Gordon; Musial, Maszczyk; Deyna, Kasperczak, Lato, Szarmach (Domarcki) y Gadocha (Cikievich).

ARGENTINA: Carnevali; Wolff, Perfumo, Bargas (Telch); Sa, Brindisi (Houseman); Heredia, Babington, Balbuena, Kempes y Ayala.

* * *

ITALIA, 3; HAITI, 1.
Arbitro: Llobregat (Venezuela).
Goles: Rivera, Benetti y Anastasi (Italia), y Sannon (Haiti).

ITALIA: Zoff; Spinosi, Facchetti, Moroni; Burgnich, Rivera; Benetti, Capello, Mazzola, Chinaglia (Anastasi) y Riva.

HAITI: Francillon; Bayone, Jean Joseph, Auguste; Nazaire, François; Vorbe, Antoine, Desir, Sannon y Saint Vil (Barthleny).

* * *

ARGENTINA, 1; ITALIA, 1.
Arbitro: Casacov (URSS).
Goles: Houseman (Argentina) y Perfumo (Argentina), en propia meta.

ARGENTINA: Carnevali; Wolff (Glaria), Perfumo, Heredia; Sa, Telch; Babing-

HISTORIA DE LOS CAMPEONATOS DEL MUNDO

ton, Houseman, Ayala, Kempes y Yazalde (Chazarreta).

ITALIA: Zoff; Spinosi, Moroni (Causio), Burgnich; Facchetti, Benetti; Rivera (Wilson), Capello, Mazzola, Anastasi y Riva.

* * *

POLONIA, 7; HAITI, 0.
Arbitro: Sppiah (Singapur).
Goles: Lato (2), Szarmach (3), Deyna y Gordon.

POLONIA: Tomaszewski; Szymanowski, Gordon, Zmuda; Musial (Gut), Kasperczak; Deyna, Maszczyk (Cmikiewicz), Lato, Szarmach y Gadocha.

HAITI: Francillon; Bayone, Nazaire, Vorbe; Auguste, Antoine; Desir, François, Saint Vil, Sannon y André (Racine).

* * *

POLONIA, 2; ITALIA, 1.
Arbitro: Weyland (Alemania Federal).
Goles: Szarmach y Deyna (Polonia), y Capello (Italia).

POLONIA: Tomaszewski; Szymanowski, Zmuda, Gordon; Musial, Kasperczak; Deyna, Maszczyk, Lato, Szarmach (Cmikiewicz) y Gadocha.

ITALIA: Zoff; Spinosi, Moroni, Burgnich; Facchetti, Benetti; Capello, Mazzola, Causio, Chinaglia (Bonisegna) y Anastasi.

* * *

ARGENTINA, 4; HAITI, 1.
Arbitro: Sánchez Ibáñez (España).
Goles: Yazalde (2), Houseman y Ayala (Argentina), y Sannon (Haití).

ARGENTINA: Carnevali; Wolff, Perfumo, Heredia; Sa, Houseman (Brindisi); Telch, Babington, Ayala, Yazalde y Kempes (Balbuena).

HAITI: Francillon; Bayone, Nazaire (Leandre), Ducoste; Louis, Vorbe; Desir, Racine, Sannon, Saint Vil (Acré) y Antoine.

CLASIFICACION

	J.	G.	E.	P.	F.	C.	P.
POLONIA	3	3	0	0	12	3	6
ARGENTINA	3	1	1	1	7	5	3
Italia	3	1	1	1	5	4	3
Haití	3	0	0	3	2	14	0

SEMIFINALES

GRUPO A

HOLANDA, 4; ARGENTINA, 0.
Arbitro: Davidson (Escocia).
Goles: Cruyff (2), Krol y Rep (Holanda).

HOLANDA: Jonbloed; Suurbier (Israel), Haan, Rijsbergen; Krol, Jansen; Neeskens, Van Hanegem, Rep, Cruyff y Rensenbrinck.

ARGENTINA: Carnevali; Wolff (Glaria), Perfumo, Heredia; Sa, Balbuena; Telch, Squeo, Ayala, Yazalde y Houseman (Kempes).

* * *

BRASIL, 1; R. D. ALEMANA, 0.
Arbitro: Thomas (País de Gales).
Gol: Rivelino (Brasil).

BRASIL: Leao; Ze Maria, Pereira, M. Marinho; F. Marinho, Paulo César; Rivelino, Carpegiani, Valdomiro, Jairzinho y Dirceu.

R. D. ALEMANA: Croy; Kische, Weise, Bransch; Waetzlech, Luack (Loewe); Kurbjuweit, Hamman (Irmescher), Hoffmann, Sparwasser y Streich.

* * *

HOLANDA, 2; R. D. ALEMANA, 0.
Arbitro: Scheurer (Suiza).
Goles: Neeskens y Rensenbrinck (Holanda).

HOLANDA: Jonbloed; Suurbier, Haan, Rijsbergen; Krol, Neeskens; Jansen, Van Hanegem, Rep, Cruyff y Rensenbrinck.

R. R. ALEMANA: Croy; Kische, Weise, Bransch; Kurbjuweit, Lauck (Kreische); Sparwasser, Schnuphase, Hoffmann, Loewe (Ducke) y Pommerenke.

* * *

Johan Cruyff y Neeskens, al fondo, dos de los jugadores más destacados del Mundial germano.

BRASIL, 2; ARGENTINA, 1.
Arbitro: Loraux (Bélgica).
Goles: Rivelino y Jairzinho (Brasil), y Brindisi (Argentina).

BRASIL: Leao; Ze Maria, Pereira, M. Marinho; F. Marinho, Paulo César; Rivelino, Carpegiani, Valdomiro, Jairzinho y Dirceu.

ARGENTINA: Carnevali; Glaria, Bargas, Heredia; Sa (Carrascosa), Brindisi; Babington, Squeo, Balbuena, Kempes (Houseman) y Ayala.

* * *

HOLANDA, 2; BRASIL, 0.
Arbitro: Tschenscher (Alemania Federal).
Goles: Neeskens y Cruyff (Holanda).

HOLANDA: Jonbloed; Suurbier, Rijsbergen, Haan; Krol, Jansen; Neeskens (Israel), Van Hanegem, Rep, Cruyff y Rensenbrinck.

BRASIL: Leao; Ze Maria, Pereira, M. Marinho; F. Marinho, Carpegiani; Rivelino, Paulo César (Mirandinha), Valdomiro, Jairzinho y Dirceu.

* * *

ARGENTINA, 1; R. D. ALEM., 1
Arbitro: Taylor (Inglaterra).
Goles: Houseman (Argentina) y Streich (R. D. Alemana).

ARGENTINA: Fillol; Wolff, Bargas, Heredia; Carrascosa, Brindisi; Telch, Babington, Houseman, Kempes y Ayala.

R. D. ALEMANA: Croy; Weise, Kische, Bransch; Kurbjuweit, Schnuphase; Pommerenke, Sparwasser, Loewe (Vogel), Streich (Ducke) y Hoffmann.

CLASIFICACION

	J.	G.	E.	P.	F.	C.	P.
HOLANDA	3	3	0	0	8	0	6
Brasil	3	2	0	1	3	3	4
República Democrática Alemana	3	0	1	2	1	4	1
Argentina	3	0	1	2	2	7	1

GRUPO B

R. F. ALEM., 2; YUGOSLAVIA 0.
Arbitro: Marques (Brasil).
Goles: Breitner y Müller (R. F. Alemana).

R. F. ALEMANA: Maier; Vogts, Schwarzenbeck, Beckenbauer; Breitner, Wimmer (Hoeness); Bonhoff, Overath, Hoelzenbein (Flohe), Müller y Herzog.

YUGOSLAVIA: Maric; Buljan, Katalinski, Muzinic; Hadziabjic, Oblak (Jokovic); Surjak, Acimovic, Popivoda, Karasi y Dzajic (Petkovic).

* * *

POLONIA, 1; SUECIA, 0.
Arbitro: Barreto (Uruguay).
Gol: Lato (Polonia).

POLONIA: Tomaszewski; Gut, Zmuda, Gordon; Szymanowski, Kasperczak; Deyna, Maszczyk, Lato, Szarmach (Kmiecik) y Gadocha.

SUECIA: Hellstroen; Andersson (Augustsson), Karlsson, Nordqvist; Grip, Tapper (Ahlstroen); Grahn, Larsson, Tortensson, Endstroen y Sandberg.

* * *

R. F. ALEMANA, 4; SUECIA, 2.
Arbitro: Kasakov (URSS).
Goles: Overath, Bonhoff, Grabowski y Hoeness (R. F. Alemana), y Endstroen y Sandberg (Suecia).

R. F. ALEMANA: Maier; Vogts, Schwarzenbeck, Beckenbauer; Breitner, Hoeness; Overath, Bonhoff, Hoelzenbein (Flohe), Müller y Herzog (Grabowski).

SUECIA: Hellstroen; Olsson, Nordqvist, Karlsson; Augustsson, Grahn; Larsson (Ejderstedt), Tapper, Tortensson, Endstroen y Sandberg.

* * *

POLONIA, 2; YUGOSLAVIA, 1.
Arbitro: Cloeckner (R. D. Alemana).
Goles: Deyna y Lato (Polonia), y Karasi (Yugoslavia).

POLONIA: Tomaszewski; Szymanowski, Gordon, Zmuda; Musial, Kasperczak; Maszczyk, Deyna (Domarski), Lato, Szarmach (Cikievich) y Gadocha.

YUGOSLAVIA: Maric; Buljan, Hadziabjic, Bogicevi; Katalinski, Oblak (Petkovic); Acimovic, Karasi, Petkovic, Bajevic y Surjak.

* * *

SUECIA, 2; YUGOSLAVIA, 1.
Arbitro: Pestarino (Argentina).
Goles: Endstroen y Tortensson (Suecia) y Surjak (Yugoslavia).

SUECIA: Hellstroen; Olsson, Nordqvist, Karlsson; Augustsson, Tapper; Grahn, Larsson, Tortensson, Endstroen y Sandberg.

YUGOSLAVIA: Maric; Buljan, Katalinski, Pavlovic (Peruzovic); Hadziabjic, Acimovic; Jerkovic, Bogicevic, Petkovic (Karasi), Surjak y Dzajic.

* * *

POLONIA, 0; R. F. ALEMANA, 1.
Arbitro: Linemayer (Austria).
Gol: Müller (R. F. Alemana).

POLONIA: Tomaszewski; Szymanowski, Gordon, Zmuda; Musial, Kasperczak (Cmikiewicz); Deyna, Maszczyk (Kmiecik), Lato, Domarski y Gadocha.

R. F. ALEMANA: Maier; Vogts, Schwarzenbeck, Beckenbauer; Breitner, Bonhoff; Hoennes, Overath, Grabowski, Müller y Hoelzenbein.

CLASIFICACION

	J.	G.	E.	P.	F.	C.	P.
REPUBLICA FEDERAL ALEMANA	3	3	0	0	7	2	6
Polonia	3	2	0	1	3	2	4
Suecia	3	1	0	2	4	6	2
Yugoslavia	3	0	0	3	2	6	0

TERCERO Y CUARTO PUESTOS

POLONIA, 1; BRASIL,0.
Arbitro: Angonese (Italia).
Gol: Lato (Polonia).

POLONIA: Tomaszewski; Szymanowski, Gordon, Zmuda; Musial, Kasperczak (Cmikievicz); Deyna, Maszczyk, Lato, Szarmach (Kapka) y Gadocha.

BRASIL: Leao; Ze Maria, Alfredo, M. Marinho; F. Marinho, Carpegiani; Rivelino, Ademir (Mirandinha), Valdomiro, Jairzinho y Dirceu.

FINAL

R. F. ALEMANA, 2; HOLANDA, 1.
Arbitro: Taylor (Inglaterra).
Goles: Breitner, de penalty, y Müller (R. F. Alemana), y Neeskens, de penalty (Holanda).

R. F. ALEMANA: Maier; Vogts, Schwarzenbeck, Beckenbauer; Breitner, Hoeness; Bonhoff, Overath, Grabowski, Müller y Hoelzenbein.

HOLANDA: Jonbloed; Suurbier, Haan, Rijsbergen (De Jong); Krol, Jansen; Neeskens, Van Hanegem, Rep, Cruyff y Rensenbrinck (Van den Kerkof).

SNAUWAERT
la perfección en su mano

Una raqueta es un objeto vivo, por lo que idealmente es del hombre de quien debe depender en todos los niveles de su creación.

En Snauwaert, la presencia del hombre es constante desde el árbol hasta la raqueta' Selecciona las maderas según los criterios más estrictos, cuida su preparación y sobre todo se encarga de ajustar cada elemento, como un artista.

Una raqueta Snauwaert exige centenares de operaciones, cuyo arreglo no puede ser perfecto si son encargados a una máquina.

Si, en Snauwaert se tiene respeto al trabajo de artesania. Y tambien se quiere vivir en el presente: hoy, se une la madera y el Boron, el carbono o la fibra de vidrio.

Por ello, tanto los aces como los passing shots serán más potentes, pero tambien gracias a la flexibilidad dada a la madera, se podrán acertar los drop shots más delicados, los golpes más precisos...

Hoy, con Snauwaert, sea cual fuere su estilo de juego, encontrará la raqueta «hecha a mano» que le llevará al tope de sus éxitos.

SNA 15K-2433 S LINTAS

LO FUERON TODO... MENOS

Matthews, Pedernera, Di Stéfano, Sindelar, Leónidas, Gento, Ricardo Zamora, Cruyff, Kubala, Puskas, Kopa, Ben Barek, Valentino Mazzola, Eusebio, Bican y Yachine, entre otros, «craks» que no conocieron esa gloria

Un estudio de HERMINIO B. UCHA

UN Campeonato del Mundo es una oportunidad. Hay jugadores que están en lo mejor de su vida deportiva cuando el certamen mundial ha pasado. Incluso, sufren lesiones en vísperas del mismo. En cualquier caso, hay futbolistas que han sido los mejores de la tierra, los mejores de todo el mundo en sus diversas épocas y que, sin embargo, no saben lo que es un Campeonato Mundial, porque no han tenido oportunidad de participar o, tomando parte en el mismo, no llegaron a alcanzarlo. La relación de jugadores que se expone a continuación es fiel demostración de unos futbolistas sensacionales que no tuvieron en sus vitrinas y en sus historiales la Copa del Mundo. Pero no por ello vamos a olvidarlos. Al contrario. Ahora que va a jugarse el undécimo Campeonato Mundial, tenemos el recuerdo que indudablemente ellos se merecen. La relación que se aporta demuestra que son muchos los jugadores que no fueron campeones del mundo y que han sido auténticas estrellas. La oportunidad, en todos los juegos, y más en el deporte, es básica.

Di Stéfano, en uno de sus remates de «tijera».

Ferenc Puskas.

Adolfo Pedernera.

Stanley Matthews.

Ladislao Kubala.

Mathias Sindelar.

Raymond Kopa.

Larbi Ben Barek.

ALEMANIA FEDERAL

Paul JANES. Uno de los más extraordinarios defensas de todos los tiempos. Nació en 1912, y fue figura del Fortuna de Düsseldorf. Durante años fue recordman alemán de selecciones, con setenta y un partidos. Hoy la cifra está superada totalmente.

Uwe SEELER. El más popular delantero centro alemán de todos los tiempos. Incluso más que Gerd Müller y el famoso Conen. Nació en 1937, y siempre fue jugador del Hamburgo. Ha sido un modelo de profesional y un hombre que electrizaba a las masas de aficionados alemanes.

INGLATERRA

Horatio CARTER. Interior del Sunderland y del Derby County, fue el más brillante interior de Inglaterra antes de la guerra mundial. Jugador de gran estilo, fue un interior modelo.

Willians «DIXIE» DEAN. Delantero centro del Everton y del Notts County. Fantástico. Fue el «verdugo» de Ricardo Zamora en Higbury. De una eficacia sensacional. En la temporada 1927-28 marcó sesenta goles en un total de treinta y nueve partidos. Durante su carrera en los campeonatos ingleses hizo un total de cuatrocientos goles. Tenía una potencia física fuera de lo normal.

Edward DRAKE. Ariete del Arsenal y del Southampton. Una máquina de hacer goles. Arrollador. Marcó siete goles, con el Arsenal, al Aston Villa. Fue el ariete del célebre ataque del Arsenal.

Ton FINNEY. Nacido en 1922. Extremo izquierdo del Preston. Ha sido uno de los más grandes artistas del fútbol inglés. Un dribling perfecto, con una finta en plena carrera realmente mortal. Popularísimo en toda Inglaterra, a cuyo equipo defendió en setenta y seis ocasiones.

Tommy LAWTON. Delantero centro del Everton, primero; luego, del Chelsea y más tarde del Notts County. Era un rematador sensacional de cabeza y ha marcado goles para su club y para Inglaterra que ya son leyenda.

Stanley MATTHEWS. Nacido el 1 de febrero de 1915, en Hanley. Extremo derecho del Stoke City y luego del Blackpool. Considerado en todo el mundo como un maestro del centro y de la finta. Futbolista inimitable, con una gama de regates y fintas portentosas. Ha sido el héroe de varias generaciones en Inglaterra y un extraordinario ejemplo de longevidad deportiva. Se retiró del fútbol activo a los cuarenta y cinco años. Debutó como profesional a los dieciséis, en el Stoke City. Cuando, en 1947, fue traspasado al Blackpool, la operación fue considerada como una catástrofe por los ciudadanos de Stoke. Cincuenta y cuatro veces internacional por Inglaterra.

Stanley MORTENSEN. Interior de ataque del Blackpool. Uno de los más rápidos atacantes que ha tenido Inglaterra. Formó con Matthews un ala realmente infernal. Una figura legendaria.

Wilfred MANNION. Quizá el interior y el jugador más espectacular que ha tenido el fútbol inglés en toda su historia. Se le llamó, mucho antes que a Velázquez, por supuesto, el «cerebro», por su técnica perfecta. Jugó en el Middlesborouh. Un artista.

Billy WRIGHT. Defensa central. Nació el 6 de febrero de 1924. Jugador del Wolverhampton. Capitán del equipo de Inglaterra durante mucho tiempo. Comenzó como medio y fue un hombre de gran solidez defensiva. Buen atacante. Durante mucho tiempo fue recordman de Inglaterra y del Mundo en partidos internacionales: 105; pero hoy esa cifra está superada. Durante trece años fue internacional indiscutible.

ARGENTINA

Adolfo PEDERNERA. Delantero centro. Nacido el 17 de noviembre de 1918. Jefe de la célebre «máquina» en su faceta atacante en el equipo legendario del River Plate de Buenos Aires en 1940. Jugador de una técnica y una clarividencia sensacionales. Fue un «crak» a la altura de Erico o aun superior.

Alfredo DI STEFANO. Sin duda, el más completo jugador de fútbol de todos los tiempos. Nadie ha podido reunir en una personalidad tantas facetas. Perfecto en ataque y en defensa. Atlético, rápido, con genio, rematador con ambos pies y con la cabeza excelentes. Buen driblador, poseía un amor propio excepcional. Comenzó en el River, pasó al Millonarios en la famosa huelga y firmó por el Real Madrid, equipo que se identificó con él de forma perfecta. El Madrid y Alfredo di Stéfano llegaron a ser un casi único. Naturalizado español, jugó treinta y tres partidos con España y es el máximo goleador de nuestra selección. Con Argentina fue seis veces internacional. Un «monstruo» auténtico del fútbol. Pasará mucho tiempo hasta que surja un futbolista como él. Quizá nunca.

AUSTRIA

Mathias SINDELAR. Delantero centro. Nació en 1903. Jugó en el Austria de Viena y se le puede considerar como el Mozart del fútbol. Fue un futbolista de una calidad exquisita y se puede afirmar que ha sido uno de los más grandes jugadores que han existido sobre la tierra. Formó parte del sensacional «Wundetteam» de Hugo Meils. Un driblador perfecto, tirador desde larga distancia. De él se puede decir que ha sido uno de los autores de los más bellos goles que se han marcado. En Europa marcó una época y, sin duda, ha sido el mejor ariete que ha dado el continente en toda su historia. Puso fin a sus días en Viena, el 22 de enero de 1939.

BRASIL

ADEMIR. Interior de ataque del Vasco da Gama, máximo goleador del Mundial de 1950. Era muy fuerte, de gran habilidad y sobresaliente regate. El trío central que formó con Zezinho y Jair fue un constante concierto futbolístico en cualquier campo de la tierra.

LEONIDAS. Una de las más grandes figuras que tuvo el fútbol brasileño en toda su historia. Goleador máximo en la fase final del Mundial de 1938, Leónidas demostró en los campos de Francia que la técnica puede ir unida a la fuerza y a la capacidad rematadora. En Francia, en 1938, Brasil cometió el terrible error de reservarlo para la posible final en partido de semifinales ante Italia. Brasil perdió con Italia, y la baja de Leónidas fue decisiva.

ESPAÑA

Amancio AMARO. Uno de los mejores productos que ha dado el fútbol español de la posguerra. Jugador de una gran calidad, de un regate diabólico, valiente, y con un alto espíritu profesional. Amancio ha sido un futbolista cuya fama ha traspasado todas las fronteras y, desde luego, es uno de los mejores atacantes que ha tenido el fútbol hispano. Un gran «crak».

Francisco GENTO. El mejor extremo izquierdo del mundo en todos los tiempos. Pese a que en esta demarcación ha habido verdaderos genios, nadie, en el transcurso del fútbol, desde que existe este deporte, ha llegado a tal perfección. Ha sido el más rápido, el más espectacular. De una habilidad prodigiosa, era capaz de improvisar sobre la marcha las más sensacionales fintas y jugadas. Potentísimo físicamente, era asimismo capaz de marcar los goles más inverosímiles. Su nombre es conocido en todo el mundo. Formó con Kopa, Eusebio, Di Stéfano, Puskas y él mismo una delantera que integró la selección mundial que celebró el Centenario de Inglaterra. Un auténtico portento.

Jacinto QUINCOCES. En el fútbol anterior a la guerra fue el mejor defensa de Europa y sus gestas en Italia han pasado a la historia como ejemplo de una potencia y un bien hacer.

José SAMITIER. Ha sido uno de los genios del fútbol español. Internacional en todas las demarcaciones en que fuese solicitado, Samitier enseñó un estilo y una forma de jugar que no se conocía en aquellos tiempos. Era un hombre de una habilidad realmente sensacional.

Luis REGUEIRO. Interior español de los tiempos anteriores a la guerra civil. Un jugador de gran estilo, zancada fácil y buen remate. Se le consideraba

S CAMPEONES MUNDIALES

como el máximo ídolo del fútbol hispano en ataque.

Luis SUAREZ. Un catedrático del fútbol y quizá el mejor interior que ha dado el fútbol español en toda su historia. Su trayectoria no admite parangón en lo que respecta al puesto de interior. Ha sido considerado el mejor jugador de Europa en 1960 y fue segundo clasificado en esta misma designación en 1961 y 1964, tras Sivori y Law, respectivamente. Un superclase.

Ricardo ZAMORA. El más genial y famoso de todos los porteros que han existido. Su fama alcanzó a los lugares más recónditos de la tierra. Ha sido un mito futbolístico que aún conserva su grandeza, y puede decirse que en sus tiempos era el mejor portero del mundo, con diferencia sobre los demás. Es quizá el más legendario de todos los jugadores españoles.

HOLANDA

Johan Cruyff. Es posiblemente el mejor jugador de fútbol de estos últimos tiempos. Su calidad no puede ser discutida en modo alguno. Quizá su rendimiento total no llegue a grandes cotas, pero puede afirmarse que ha sido un líder auténtico en su país y en el Barcelona. Profesionalmente es el futbolista mundial que ha llegado a mayor altura económica.

Faas WILKES. El más grande de los pioneros del fútbol holandés y uno de los jugadores que mejor escuela hicieron por Europa. De regate diabólico, Wilkes era todo un espectáculo jugando al fútbol. En su época, Holanda apenas contaba en el fútbol mundial, pero Wilkes en el Inter de Milán, Torino y Valencia cuajó soberanas campañas que le elevaron a la categoría de «as» mundial.

HUNGRIA

Josef BOSZIK. Sin discusión alguna, el mejor medio de ataque que ha existido en el fútbol en todos los tiempos. Un perfecto técnico, un gran luchador, una colocación sensacional y un buen disparo. Lo tenía todo para llegar a ser el verdadero «motor» del mejor Honved de todos los tiempos.

Sandor KOCSIS. Un rematador extraordinario. No llegaba a la altura de otros compañeros del Honved y del fútbol húngaro, pero era mortal en el área como rematador. Fue el máximo goleador en el Mundial de Suiza, con 11 goles. Se le denominó «cabeza de oro» por su soberbio juego de cabeza.

Ladislao KUBALA. Nació en Budapest pero de origen eslovaco, lo que supuso que fuese internacional por Hungría y Checoslovaquia. Vive en España desde 1950 y puede afirmarse que ha sido uno de los mejores atacantes del fútbol mundial. Perfecto de técnica, valiente, luchador, con un dominio asombroso de balón y un remate demoledor. Ha sido uno de los más completos jugadores que ha dado el fútbol mundial.

Ferenc PUSKAS. Estamos ante el jugador que se lleva la palma en el mundo como eficiente, técnico, listo, rematador y estratega. Quizá Puskas esté entre los mejores jugadores en cuanto a concepción de juego que han existido. Lo que sí se puede asegurar es que está entre los cinco mejores futbolistas que han existido en el mundo desde que el fútbol es fútbol. Un prodigio y un genio. Algo excepcional.

Georges SAROSI. Nacido en 1913, fue un baluarte del Ferencvaros y luego de la Juventus italiana. Un medio centro sensacional que revolucionó el fútbol de Hungría. Fue un maestro admirable.

ITALIA

Giampiero BONIPERTI. Conforme Italia tiene muchos fenómenos que no entran en esta relación por haber sido campeones mundiales, o que algunos aún están en activo —caso de Facchetti—, no pueden silenciarse dos nombres. Uno es Boniperti, una estrella mundial, integrante del equipo de la FIFA y uno de los más expertos futbolistas transalpinos. Ha sido toda una institución en la Juventus de Turín e indispensable en el equipo nacional de Italia.

Valentino MAZZOLA. Nacido en 1919 y muerto en 1949, en el accidente de Superga. Un extraordinario jugador de Italia, todo un maestro en el Torino, con cuyo equipo encontró la muerte. Fue un interior de cuerpo entero, de buen disparo y esencialmente cerebral. Su hijo Sandro fue un buen futbolista, pero sin llegar, indudablemente, a él.

FRANCIA

Raymond KOPA. El mejor futbolista de Francia de todos los tiempos. Nació el 13 de octubre de 1931, en Neux-les-Mines (Pas-de-Calais), hijo de un minero polaco que había emigrado a Francia. Jugador sensacional por todos los conceptos, con un regate diabólico. Como jugador del Real Madrid dejó una estela en España excepcional.

Just FONTAINE. No tenía mucha calidad técnica, pero merece ser traído a esta galería de famosos que no alcanzarían nunca un Mundial, ya que en Suecia, en 1958, con motivo del Mundial, fue el máximo goleador del torneo, con trece goles. Récord que aún ostenta.

Larbi BEN BAREK. Marroquí, nacido en Casablanca, el 16 de junio de 1917. Aparte sus escarceos en equipos marroquíes en su juventud, destacó en el Olímpico de Marsella y Stade Française, desde donde vino a España, al Atlético de Madrid, donde realizó una gran labor. Ben Barek jugó muchos partidos internacionales con Francia (diecisiete selecciones) y ha sido un portento de técnica, de dominio y de corrección en el juego. Un fantástico jugador de fútbol.

PORTUGAL

EUSEBIO. Interior de color, portugués de nacionalidad. Un jugador de una habilidad extraordinaria, de una eficacia demoledora en el área y de una rapidez realmente fulgurante. En el Mundial jugado en Inglaterra en 1966 alcanzó fama mundial y fue máximo realizador. Es el mejor futbolista que ha dado Portugal en toda su historia.

CHECOSLOVAQUIA

Josef BICAN. Delantero en funciones de ataque. Nació en 1913. Jugó en el Rapid de Viena y en el Slavia de Praga. Ladislao Kubala lo considera como el más grande futbolista que ha conocido en su vida. Tenía mucha técnica y sus golpes francos a cualquier distancia son considerados como legendarios.

KADA. Es quizá el jugador checo más popular en España, por sus campañas con el Sparta de Praga en territorio hispano. Era un medio centro corpulento, muy completo y dado a la ofensiva.

Josef MASOPUST. Nacido en 1932. Jugó siempre en el Dukla de Praga. Es hijo de un minero de la región de Bohemia. Su carrera ha sido un prodigio de regularidad, siendo un medio completísimo, tanto en defensa como en ataque.

Frantisk PLANICKA. Nacido en 1904, portero del Slavia de Praga. Ha sido considerado con Zamora, como el mejor portero del mundo. No era muy alto pero sí muy sólido. Su mejor jugada era la agilidad que demostraba en sus plongeones. Formidable. Es un héroe futbolístico en su país.

YUGOSLAVIA

Bernard VUKAS. Delantero. Nacido en 1927. Destacó en el Hajduk Split y luego jugó en Italia con el Bolonia. Un especialista en el pase, con una enorme rapidez. Es uno de los mejores interiores que ha tenido el fútbol mundial tras la guerra. Ha sido integrante de la selección de la FIFA. Un gran experto.

URSS

Lev YACHINE. Portero del Dynamo de Moscú. Nacido en las cercanías de la capital moscovita, en 1929. Es el más célebre de todos los futbolistas soviéticos, y se le llegó a considerar como el mejor portero del mundo. Por su hábito de llevar un maillot negro y un calzón del mismo color, se le conoció por «la araña negra». Hombre de grandes reflejos y de formidable experiencia, su nombre representa por sí solo a todo el fútbol de la URSS. El hecho de que Blockin haya sido elegido mejor jugador de Europa en 1975 no supone nada respecto a este elogio de Yachine —que, por otro lado, también fue Míster Europa en 1963—, ya que Blockin está en activo y aún puede algún día acariciar y alcanzar un título mundial.

URUGUAY

PETRONE. Delantero centro del Nacional de Montevideo y luego de la Fiorentina, fue dos veces campeón olímpico con su país en los certámenes de París (1924) y Amsterdam (1928). No pudo alcanzar su sueño en 1930, al quedar campeón mundial Uruguay. Ha sido un rematador sensacional y un complemento perfecto con Scarone, Andrade y Cea.

Johan Cruyff.

Amancio Amaro y Francisco Gento.

Lev Yachine.

Eusebio.

Valentino Mazzola.

Uwe Seeler.

Frantisek Planicka.

Ricardo Zamora.

Ninguno le dará todo esto.

Una estabilidad a toda prueba.
Un confort a toda prueba.
Una seguridad a toda prueba.
Un motor sólido refrigerado por aire.

El centro de gravedad del GS se encuentra situado dentro de la mitad delantera del coche. Su equilibrio de pesos le garantiza una estabilidad prácticamente infalible.

¿Por qué no se cae la ceniza? Esta es la prueba del confort hidroneumático. La posición del coche, su altura y su confort interior no se ven afectados por las dificultades del terreno. Y, sin embargo, cada neumático ejerce todo su poder de sujección en todo momento, sin despegarse del suelo.

Ni un reventón puede hacerle perder su trayectoria. Porque, en el GS, el eje de pivot y el eje de la rueda convergen exactamente en la zona de contacto de la cubierta con el suelo; y porque la suspensión hidroneumática absorbe instantáneamente las variaciones de peso.

Un motor supercuadrado con un desgaste mínimo, cuatro cilindros opuestos dos a dos con un mínimo de vibraciones y un régimen poco revolucionado, le garantizan un máximo de duración sin problemas. Sin complicaciones. Refrigerado por aire.

Un GS es un conjunto de soluciones inteligentes para rodar y rodar, sin problemas.

GS • GS CLUB

GS PALAS (modelo de lujo)

GS BREAK • GS BREAK CLUB

GS X2

6 modelos distintos...

Actualmente existen seis modelos del Citroën GS: el GS, el GS Club, el GS Palas (el modelo de lujo), el GS Break y el GS Break Club (los modelos familiares) y el GS X2, versión deportiva con más potencia.

CITROËN GS

Un coche que empieza donde otros acaban.

EL GAUCHITO, UN SIMBOLO

La presencia de los ingleses en Brasil, a finales del pasado siglo, fue la chispa que encendió la gran hoguera que es hoy el fútbol en el inmenso país. Los técnicos, ingenieros e industriales británicos, llegados a Brasil para construir centrales telefónicas y telegráficas, ferrocarriles, centrales eléctricas y térmicas..., fueron los auténticos introductores del juego en dos ciudades que, por lo demás, eran entonces y siguen siéndolo ahora los dos grandes pulmones vitales brasileños: Río de Janeiro y São Paulo.

En 1900, São Paulo era una ciudad de 230.000 habitantes, cuando hoy sobrepasa los catorce millones de almas, y fue en ella donde se jugó por primera vez al fútbol dentro de Brasil. Pocos años antes esta ciudad había sido la pionera de algo tan trascendental como fue la abolición de la esclavitud dentro del país y, haciendo gala una vez más de su concepción vanguardista en todos los terrenos —incluido el deportivo—, se alumbraba con el siglo la Liga Paulista de Fútbol. Su instigador fue un brasileño llamado Charles Miller, nacido en São Paulo, aunque de padres ingleses. El ejemplo tuvo inmediato eco en Río de Janeiro y el 18 de octubre de 1901 se disputó el primer partido oficial de la historia entre dos equipos brasileños —que eran auténticas selecciones regionales—, afiliados ambos a la Liga: Río de Janeiro versus São Paulo. El encuentro se celebró en el terreno del velódromo, situado en las afueras de São Paulo, y fue presenciado por cuatrocientos espectadores. No estaba permitida la entrada a los negros, mulatos o mestizos.

Al año siguiente, 1902, se celebró el primer campeonato. En liza, cinco equipos: São Paulo Athletic Club —que fue el campeón—, Internacional, McKenzie, Germania y Paulistano. Luego, irían surgiendo otros clubs, el más famoso de los cuales sería el Palestra Italia. Este equipo y el Germania serían obligados por el Gobierno brasileño a cambiar de nombre durante la segunda guerra mundial. El Palestra Italia pasó a llamarse Palmeiras y el Germania adoptó el nombre de Pinheiros. En esa primera época, dos jugadores quedan para la leyenda: el ya citado Charles Miller, que era un hábil rematador, y Rubens Salles, un centrocampista de técnica tan depurada que aún hoy se le recuerda como componente del más famoso repóquer del balompié de Brasil en toda su historia: Salles, Leónidas da Silva, Arthur Friedenreich, Ademir Menezes y Pelé.

Zico (Arthur Antunes Coimbra), un «mago» del balón.

José Oscar Bernardi: una nueva generación de defensas.

Antonio Carlos Cerezo, un pulmón al servicio del fútbol «canarinho».

El año 1909 marca un hito importante en la historia del fútbol brasileño: irrumpen en escena los primeros jugadores de color y, entre ellos, surge un nombre imborrable: Arthur Friedenreich. Nacido el 18 de julio de 1892, de padre alemán y madre negra, Fried, como le llamaban para abreviar, encarnaba las mejores virtudes de ambas razas. Por su genio, por su temperamento, por su clase y por su coraje se le motejó como «El Tigre», y es que, efectivamente, Friedenreich tenía la rapidez y el disparo de Pelé, la técnica de Jair Rosa Pinto, el sentido de gol de Ademir Menezes... y unas facultades superiores a las de todos ellos, como lo demuestra el hecho de que permaneciera en activo ¡veintiséis años!, desde su debut en 1909 a su retirada en 1935, con cuarenta y tres años de edad. Mil trescientos veintinueve goles conseguidos se le contabilizaron en tan dilatado período. En 1913, precisamente con dos goles suyos, Brasil consigue su primer triunfo internacional, derrotando por 0-2 a Argentina, en Buenos Aires.

El largo camino internacional del fútbol brasileño tuvo, pues, su arranque en Argentina, donde ahora, sesenta y cinco años después, se quiere conquistar el cuarto título mundial. Para un país en constante expansión como Brasil, donde el fútbol es su corazón, el Campeonato del Mundo se convierte en el escaparate idóneo. Desde el primer Campeonato del Mundo, en Montevideo, en 1930, con Visintainer de exterior zurdo en lugar de Friedenreich, que estaba lesionado, a este de Argentina, Brasil no ha hecho más que poner en el tapete ilusiones, figuras legendarias y títulos. Porque si en los Mundiales de 1930 y 1934 su papel es mediocre, a partir de la irrupción del

BRASIL «TRICAMPEAO»

legendario Leónidas da Silva «El Diamante Negro» todo cambia.

En 1938, en Francia, se llega a las semifinales. Domingos da Guia (padre del que también llegaría a figura Ademir da Guia), Zezé Procopio, Leónidas da Silva y Patusca eran sus figuras entonces. En 1950, a pesar de llegar a la final, hubo decepción en Brasil, país organizador. Danilo, Friaça, Ademir Menezes y Jair Rosa Pinto tomaban el relevo en la generación constante de estrellas del balón. En 1954 se cae en cuartos de final, frente a Hungría.

En 1958 y 1962 tuvo lugar la explosión de júbilo más inenarrable que puede darse en un país. Brasil era campeón del mundo. Los Gilmar, Djalma Santos, Bellini, Nilton Santos, Zito, Orlando, Garrincha, Didi, Vavá, Pelé, Zagalo, Zozimo,

Zé Maria (José Maria Rodrigues Alves), un defensa de empuje.

Mauro y Amarildo, en el intervalo de estos cuatro años, inscribirían su nombre en letras de oro en la historia del fútbol brasileño. En Suecia, en Boras, nacía a la fama, con diecisiete años de edad, el que ha sido considerado el mejor futbolista de todos los tiempos: Edson Arantes do Nascimento «Pelé». El único que ha estado en la lucha por los tres títulos y en cuatro Mundiales —1958, 1962, 1966 y 1970—, defendiendo el fútbol brasileño. El que, tras Arthur Friedenreich, luce mayor número de impactos en las redes adversarias: 1.200 goles. En noviembre de 1969, ante el Vasco da Gama, Pelé se convertía en un delantero «milenario». Frente al Miami Toros, en la Liga USA, cerraba su larga cuenta defendiendo los colores del New York Cosmos, cubierto de gloria y de dólares.

Para Brasil parece haber llegado la época de vacas flacas. No salen figuras «post-Pelé», por mucho que se quieran fabricar nuevos «O Reis» con Roberto Rivelino y Arthur Antunes Coimbra, más conocido por Zico. Rivelino y Zico son dos buenos jugadores, pero están lejos de despertar el entusiasmo que despertaban sus predecesores, de los que el único que parece haber heredado algo, simultaneando autoridad, técnica, fortaleza y espectacularidad, es Luiz Pereira.

En Argentina la selección brasileña aspira a hacerse con el título que no pudieron renovar en Alemania. Una vez más, Brasil parte como favorito, aunque en esta ocasión haya tenido que cambiar las virtudes técnicas de antaño para amoldarse al fútbol-fuerza que se impone paulatinamente en todo el mundo desde que lo acuñara el Celtic Glasgow en aquella famosa final de Copa de Europa frente al Inter, en Lisboa. Por eso no es de extra-

Roberto Rivelino, capitán y estrella de la selección brasileña.

ñar que el técnico responsable de conducir a Brasil a la victoria, Claudio Pecego de Moraes Coutinho, sea, ante todo, un preparador físico y elegido precisamente por esta condición.

Brasil será en Argentina un equipo de gran fortaleza, con una aceptable mezcla de veterania y juventud. Cuatro de sus presuntos titulares estuvieron ya en el Mundial anterior. Son el meta Leao, el defensa Zé Maria y los centrocampistas Rivelino y Dirceu. El resto son jóvenes con ganas de hacerse un nombre en el panorama internacional: Amaral, un defensa central de color que milita en el Guaraní de Campinas; Edinho, del Fluminense; Toninho Cerezo, del Atlético Mineiro; Gilberto Alves «Gil», del Botafogo, Joao Batista Nunes de Oliveira, del Santa Cruz de Recife, y Zico, del Flamengo.

Veterania, juventud, ilusión, ganas e historia. Hete aquí las armas que pondrán en liza los favoritos.

Ayala y Emerson Leao se intercambian banderines antes del Atlético-Brasil del Manzanares.

BRASIL

- **Superficie: 8.500.000 kilómetros cuadrados.**
- **Población: 95.000.000 habitantes.**
- **Futbolistas con licencia: 882.400.**
- **Ultimo partido en la Copa del Mundo: Polonia, 1; Brasil, 0, el 6 de julio de 1974, en Munich (Alemania Federal).**
  Formación presentada este día: Leao; Zé Maria, Mario Marinho, Alfredo, Francisco Marinho; Rivelino, Paulo César Carpegiani, Ademir da Guia (Mirandinha); Valdomiro, Jairzinho y Dirceu.
- **Fase de calificación para Argentina:**
  Colombia-Brasil: 0-0
  Brasil-Colombia: 6-0.
  Paraguay-Brasil: 0-1.
  Brasil-Paraguay: 1-1.
  Brasil-Perú: 1-0 (En Cali).
  Brasil-Bolivia: 8-0 (En Cali).
- **Seleccionador: Claudio Pecego de Moraes Coutinho.**
- **Once ideal 1978: Leao; Zé Maria, Luiz Pereira, Amaral, Edinho; Toninho Cerezo, Rivelino, Dirceu; Gil, Nunes y Zico.**
- **Anteriores participaciones en Campeonatos del Mundo: 1930, 1934, 1938, 1950, 1954, 1958, 1962, 1966, 1970 y 1974.**
- **Títulos: 1958, 1962 y 1970.**

no oiga

canarias

¡véala!

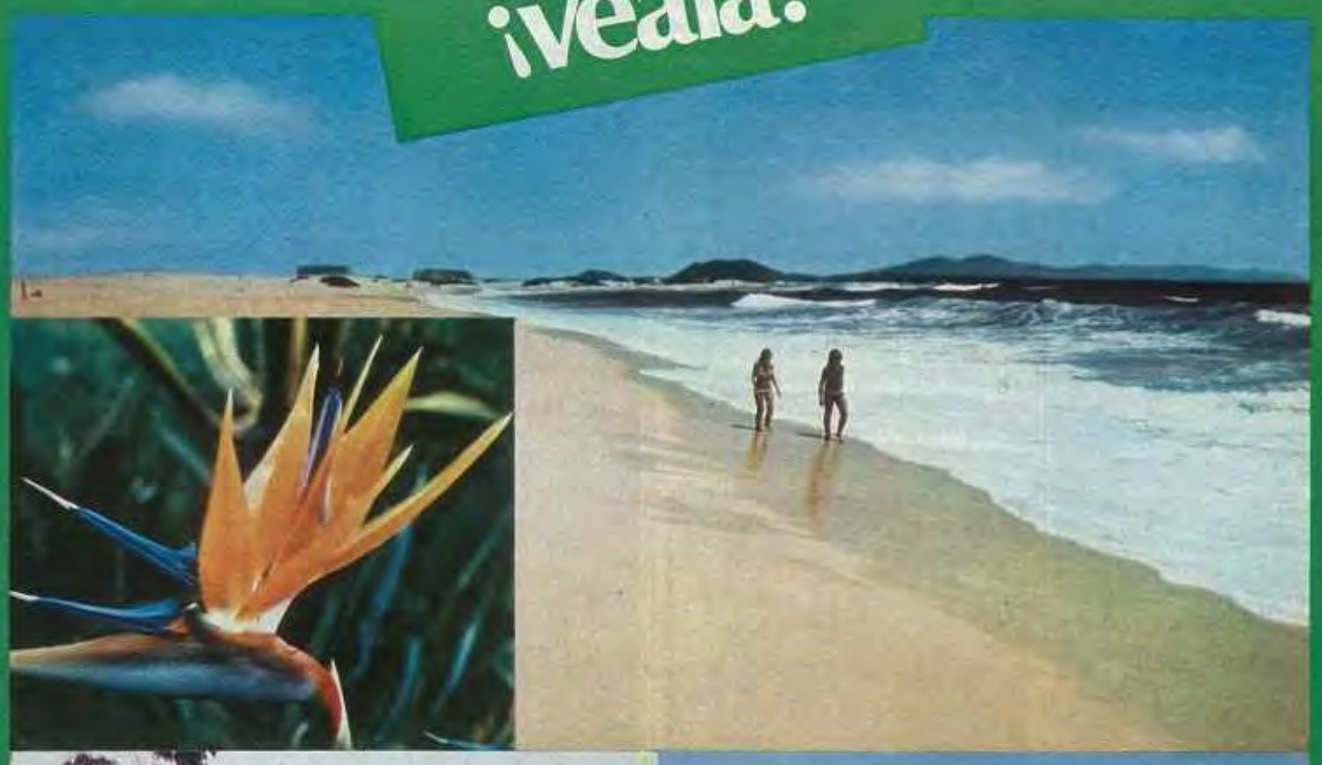

Fotógrafo Farsa

Este año pase a la acción.
No se limite a escuchar las maravillas de CANARIAS que le cuentan todos. Vaya y véala.
Esta vez sea usted el protagonista.
Una temperatura media de 24° durante todo el año, las compras, el paisaje, la variedad de ambientes, las enormes playas, la hospitalidad y el sol; le están esperando.

LANZAROTE, el paisaje más original de Europa
FUERTEVENTURA, las playas de aguas más claras y el cielo más suave.
GRAN CANARIA, cosmopolita en sus gentes y en sus paisajes. Tiene tal variedad de contrastes que le dicen "continente en miniatura".
Tres paraísos en uno sólo: CANARIAS.

En su Agencia de Viajes hay durante todo el año, muchas y muy buenas ofertas para visitar CANARIAS. Infórmese.

p. t.

Es un mensaje del Patronato Provincial de Turismo de Las Palmas

Lanzarote·Fuerteventura·Gran Canaria: ese algo más.

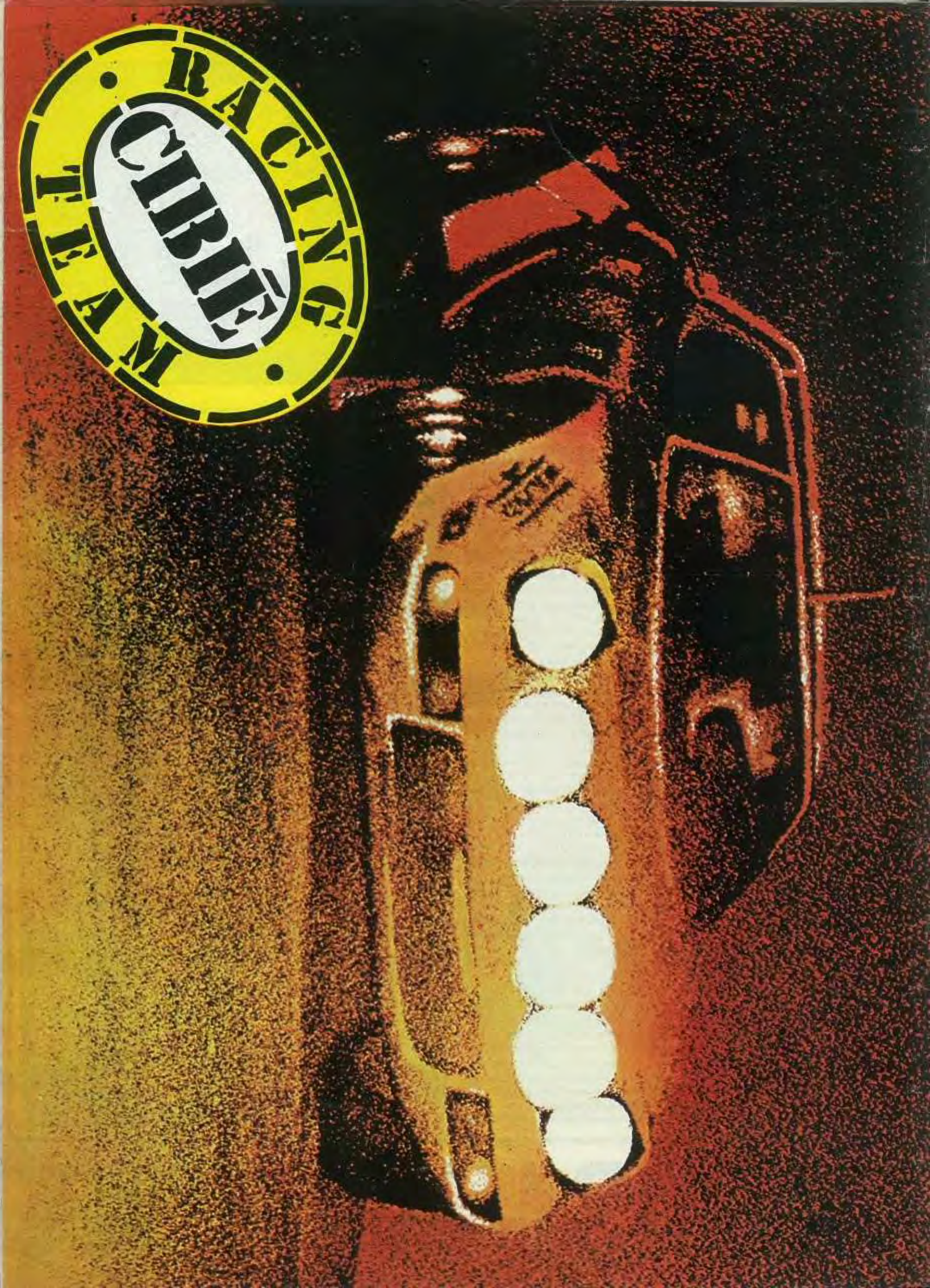
RACING
CIBIE
TEAM

LOS RIVALES DE ESPAÑA

SUECIA:

Thomas Sjoberg.

Bjorn Nordqvist.

SUECIA, cuya Federación futbolística fue fundada en diciembre de 1904 y afiliada a la FIFA en enero de 1908, es el pariente rico de la pobre —futbolísticamente hablando— Escandinavia. Vencedora en casi todas las ocasiones del campeonato escandinavo disputado contra noruegos, daneses y fineses, Suecia ha llegado a los cuartos de final de los Mundiales de Italia (1934) y Alemania Federal (1974), a las semifinales de los de Francia (1938) y Brasil (1950), y a la final del que fue anfitrión en 1958. Como gran éxito, cuenta con el título olímpico cosechado en Londres en 1948, en que batió a Yugoslavia en la final (3-1), convirtiéndose, de este modo, en el último vencedor occidental de una Olimpiada del balón que desde 1952 viaja siempre al Este.

El gran inconveniente del fútbol sueco es su climatología, que obliga a suspender toda actividad al aire libre prácticamente de noviembre a abril. Esto hace que los clubs suecos no tengan proyección internacional y, por ende, que se caiga en el falso espejismo de su escasa entidad balompédica. En Suecia hay grandes futbolistas que se ven obligados a emigrar al extranjero para ganarse la vida. Los hubo en el pasado reciente —Garvis Carlsson, Gunnar Green, Kurt Hamrin, Ove Kindvall, Liedholm, Nordhal— y los hay ahora. Con especial mención para Björn Nordqvist, un «líbero de hierro» que tiene planteada una dura batalla al brasileño Roberto Rivelino sobre quién se hace con el récord mundial de encuentros internacionales. El capitán de la actual selección de Brasil lleva ciento diez. El capitán sueco, ciento nueve. A sus treinta y cinco años, Norqvist, que triunfaría en Holanda en las filas de Phillips Sport Vereining Eindhoven, al igual que su compatriota Ralf Edstrom, viene siendo internacional con asiduidad desde 1963. Estuvo en los Mundiales de Méjico y Alemania Federal y es, en definitiva, el pilar donde se asienta el fútbol sueco mundo adelante.

Un fútbol que cuando se derrite la nieve comienza a ser temible. Se repesca a sus «legionarios» —así se les llama a los que militan en el extranjero— y cuesta sudor y lágrimas ganarles. Del once que acudirá a Argentina, seis jugadores actúan fuera del país: el meta Ronnie Hellstrom y el lateral Hasse Borg lo hacen en el Kaiserlautern; Conny Torstensson lo hace en el Zurich, y el otro centrocampista, Larsson, en el Schalke 04; Anders Linderoth, en el Olympique de Marsella, y Benny Wendt, en el Eintracht Braunschweig. Los otros cinco militan en equipos suecos: Roland y Roy Andersson (que no tienen ningún parentesco) juegan en el Malmoe, junto con Stefan Tapper y Thomas Sjoberg, mientras que Nordqvist milita en el Gotemburgo. En cuanto al ariete, Ralf Edstrom, uno de los delanteros de más prestigio en Europa, sufrió una grave lesión que hace improbable su presencia en Argentina. Curiosamente esta lesión —ligamentos cruzados— se la produjo a la vuelta al fútbol doméstico, en el transcurso de un partido Gotemburgo (con el que fichó)-Malmoe en un choque con el fornido defensa central Roy Andersson.

La incógnita Edstrom no parece preocupar mucho, sin embargo, a Georg Harby Ericson, el seleccionador, que cuenta para la suplencia en tan delicado puesto con dos jóvenes prometedores como son Nilsson, que ya jugó con evidente éxito ante Alemania Federal en Estocolmo, y Sanny Aslund, el que fuera jugador sin suerte del Español de Barcelona, que lo hizo marcando el gol del triunfo ante Alemania Oriental en Leipzig. Otros suplentes de lujo son el extremo Kenneth Ohlsson, el centrocampista Eine Fredriksson, el también centrocampista (aunque a veces ocupa el puesto de exte-

Roy Andersson.

CUANDO LA NIEVE SE DERRITE

rior zurdo) Olle Nordin, o el veterano defensa Kent Karlsson, superviviente, junto con Nordqvist, Tapper y Torstensson (también Ralf Edstrom si al final se cuenta con él), del Mundial de Alemania Federal.

Suecia, en el fútbol internacional, es una potencia. Si los clubs dejan mucho que desear en sus confrontaciones europeas, por su sistema semiprofesional, la selección tiene vitola de grande. Ausente tan sólo en cuatro campeonatos del mundo, en 1930, por renuncia explícita, en 1954 al haber sido eliminada ante Bélgica, y en 1962 y 1966 al no superar el grupo que acabó comandando Alemania Federal. En todos los demás Mundiales ha estado presente, y siempre, salvo en Méjico, con buen papel. En 1934, en Italia, ganó a Argentina en la primera ronda y cayó en la siguiente ante Alemania en Milán por 2-1. Se quedó, por lo tanto, en los cuartos de final.

En 1938, tras haberse impuesto fácilmente en el grupo en que tuvo por adversarios a Finlandia, Estonia y Alemania, se clasificó para la fase final de Francia. En Antibes jugó el primer partido, arrollando a Cuba por un expresivo 8-0, ya en cuartos de final, puesto que Suecia, por sorteo, quedó exenta de la primera ronda. En semifinales perdió por 5-1 ante Hungría (Szengeller marcó tres goles), y para el tercer puesto le ganó Brasil por 4-2. Quedaron cuartos.

En 1950 ganó la plaza para la final en lucha con Irlanda y Finlandia. Ya en Brasil debutó con un importante triunfo ante Italia en Sao Paulo (3-2) y empató con Paraguay en Curitiba (2-2), por lo que pasó a la ronda siguiente. En Río de Janeiro, Brasil, en tarde inspirada, le vapuleó por 7-1. Un gol más que los que harían encajar días más tarde los mismos brasileños a España en el mismo escenario. Después Suecia perdió por la mínima con Uruguay, que sería el campeón, y ganó a España en el partido para el tercer puesto, jugado en Sao Paulo, por 3-1. Johansson, Mellberg y Palmer marcaron por el once sueco, mientras Zarra lo hacía por el hispano. Suecia, por lo tanto, acabó en tercer lugar.

En 1958, en el Mundial celebrado en su propio país, Suecia llegó a la final. Por el camino fue dejando en la cuneta a Méjico (3-0), Hungría (2-1), País de Gales (0-0), Rusia (2-0), Alemania Federal (3-1), para caer en la finalísima, celebrada en Estocolmo, ante Brasil por 5-2. Vavá y Pelé marcaron por partida doble, y Zagalo cerró la cuenta brasileña, mientras Liedholm y Simonsson (el que luego sería jugador del Real Madrid y de la Real Sociedad) lograban los goles suecos.

En 1970, en Méjico, un sorprendente empate frente a Israel les apeó de toda posibilidad de escalada, y no se pasó de los octavos de final. En 1974, en Alemania Federal, se cayó en cuartos de final a pesar de su triunfo ante Yugoslavia como despedida, porque antes se había perdido con Polonia (1-0) y Alemania Federal (4-2).

Resumiendo: Suecia, en los Mundiales, es un rival digno de tener en cuenta.

Kenneth Ohlsson.

Staffan Tapper.

Ralf Edstrom.

Georg Harby Ericson, seleccionador.

SUECIA

- **Superficie: 449.964 kilómetros cuadrados.**
- **Población: 8.144.847.**
- **Futbolistas con licencia: 127.655.**
- **Ultimo partido en la Copa del Mundo: Suecia, 2; Yugoslavia, 1, el 3 de julio de 1974, en Düsseldorf (Alemania Federal). Formación presentada este día: Hellstrom; Olsson, Nordqvist, Karlsson, Augustsson; Persson, Torstensson, Tapper; Grahn, Edstrom y Sandberg.**
- **Fase de calificación para Argentina:**
  Suecia-Noruega: 2-0.
  Suiza-Suecia: 1-2.
  Suecia-Suiza: 2-1.
  Noruega-Suecia: 2-1.
- **Seleccionador: Georg Harby Ericson.**
- **Once ideal 1978: Hellstrom; Roland Andersson, Nordqvist, Roy Andersson, Borg; Torstensson, Tapper, Sjoberg; Linderoth, Edstrom y Wendt.**
- **Anteriores participaciones en campeonatos del mundo: 1934, 1938, 1950, 1958, 1970 y 1974.**

MUNDIAL 78

BRASIL, «O REI»

GRUPO III

SUECIA, UNA MURALLA

AUSTRIA, LA REVELACION

PERU, CON SOTIL

IRAN, EL PETROFUTBOL

HOLANDA, SOBRA CRUYFF

GRUPO IV

ESCOCIA, POTENCIA FISICA

LOS RIVALES DE ESPAÑA

AUSTRIA:

«Gol» Krankl, un ariete para la historia del fútbol austriaco. Un hombre indispensable y una amenaza... para los demás.

AUSTRIA

- *Superficie: 83.850 Km².*
- *Población: 7.567.000 habitantes.*
- *Futbolistas con licencia: 267.000.*
- *Ultimo partido en Copa del Mundo: Austria, 2; Inglaterra, 2. 14 de junio de 1958, en Udevalla (Suecia). Alineación: Szanweld; Kollmann, Swoboda; Hanappi, Happel, Koller; E. Kozlicek, P. Kozlicek, Buzek, Kolner y Senekowistch.*
- *Clasificación: Malta, 0; Austria, 1. Austria, 1; Turquía, 0. Austria, 9; Malta, 0. Alemania Oriental, 1; Austria, 1. Austria, 1; Alemania Oriental, 1. Turquía, 0; Austria, 1.*
- *Seleccionador: Helmut Senekowistch.*
- *Once ideal: Koncilia; Sara I, Pezzey, Krieger, Breitenberger; Hattenberg, Prohaska, Jara; Sterling, Kreuz, Kronkl.*
- *Otras participaciones: 1934, 1954, 1958.*

NO hay dudas: de todas las selecciones europeas clasificadas para Argentina, sólo una ha constituido una gran sorpresa: Austria, ausente de unos Mundiales desde 1958 y ganadora de su pase, si no en un grupo de los más difíciles, sí lo suficiente como para considerar su calificación como una proeza, teniendo en cuenta la holgura con que lo ha hecho (Alemania oriental habría necesitado dos puntos más que los austriacos para ganarse la plaza) y el brillo que el equipo ha alcanzado de la mano experta de Helmut Senekowistch.

El gran éxito austriaco viene a radicar, precisamente, en eso: haber emergido a una actualidad brillante tras dos décadas de sufrimientos en los que el fútbol del país no consiguió, ni por asomo, reeditar las victorias de aquel once conocido como el «Wunderteam», que sembró el pánico en Europa allá por los años 30. En realidad, toda la historia triunfal del fútbol austriaco va ligada a ese equipo. Pero los antecedentes son otros, pues desde el primer partido internacional, el disputado a los suizos el 8 de abril de 1901, la trayectoria no ha hecho sino seguir una línea mediocre. El First, club fundado en 1894 por ingleses que trabajaban en los jardines del barón Rothschild, rivalizó pronto con el Rapid de Viena, más popular y, consiguientemente, con más vida, y de ahí nace el árbol de la Liga que culminará a escala de selección con la ya dicha «Wunderteam» semifinalista en 1934, con otro equipo que alcanzará, también, un hueco de honor en el Mundial de Suiza —epicentro de los equipos europeos, pues Alemania Federal fue campeón; Hungría, segundo, y la propia Austria, cuartofinalista— y que llegará al de 1958, que, a ciertos niveles, presupone la aparición de otra escuela, la sudamericana, con aquella maravilla brasileña que apagó no sólo la ya evidente discreción austriaca, sino los nombres de esos jugadores del «Wunderteam», los Sesta, Wagner, Urbanek, Bican, Zischek, Sindelar, Cisar, Schall... Jugadores que la actual selección ha vuelto a actualizar.

FACTORES

Austria, a caballo entre Oriente y Occidente, ha sentido en su fútbol las influencias extrañas lógicas, aunque fueran las alemanas las que predominaron desde el fin de su gran equipo hasta el término de la segunda guerra mundial, de la que no pudo sobrevivir con el empuje de sus vecinos germanos. Estos y los húngaros, e incluso los helvéticos, componen el triángulo de rivales de los austriacos. Los avatares sufridos históricamente por el país tampoco pueden mantenerse al margen. Del gran Imperio austrohúngaro se ha pasado a la Austria de hoy, recortada no sólo geográfica sino potencialmente. De cualquier modo, el país tiene doscientas mil fichas de jugadores, lo que supone una cifra estimable para los escasos ocho millones que pueblan la nación.

Las amputaciones sufridas, y que no tuvieron consecuencias exactas inmediatamente después de los años 45, fueron notándose a la postre al no haber sucesión ni número. Austria ha estado dominada fundamentalmente por los equipos de Viena, detalle que tampoco ha beneficiado tras la guerra el resurgimiento de su fútbol. El Austria, el Rapid, el Wiener y el Admira se han repartido la supremacía y su consecuencia inmediata: los títulos. Fundamentalmente el segundo de ellos, catalizador no sólo de un capítulo importante de la historia del fútbol austriaco, sino el más poderoso de los diez clubs que venían disputando la Liga, a cuatro vueltas, hasta comienzos de los 70. Porque es entonces cuando se produce el nacimiento de la competencia y del resurgir de su fútbol amparado en ésta. El Wacker Innsbruck y el Voest Linz son los encargados del despertar que este año ha alcanzado una época clave: el equipo nacional clasificado para Argentina, el Wacker cuartofinalista de Copa de Europa y el Austria Viena finalista de Recopa,

Breitenberg defensa zurdo, de espaldas. Ese es el puesto cubierto con menos decoro en la selección de «Seneka».

Ha acabado un duro entrenamiento. Koncilia, con el balón atenazado, ofrece su imagen habitual.

EL MILAGRO EUROPEO DE LA TEMPORADA

El cerebro, Prohaska, con el «míster», Senekowistch, un dúo para tener en cuenta.

Kurt Jara se adiestra con el cuero. Es uno de los nuevos hombres claves.

«título» que consigue por primera vez un club.

SE VEIA VENIR

Mil novecientos setenta y siete puede ligarse, pues, con aquellos felices 30, aunque en estos hombres no haya la calidad del «equipo maravilla». Aun así, bien puede decirse que ésta es la temporada austriaca... o cuando menos la más feliz desde la posguerra. ¿Cuál ha sido el milagro? En opinión de los expertos, no sólo la descentralización del poderío de los equipos vieneses, sino la repesca de algunos de los ases que se habían ido a jugar a otros países con mejores sueldos: Krieger (Brujas), Hattenberger (V.F.B. Stuttgart), Hickersberger (Fortuna Düsseldorf), Kurt Jara (MSV Duisburg), Willy Kreuz (Feyenoord) y Alfred Riedl (Standard de Lieja). Esa repesca, combatida desde dentro, pero impuesta por Senekowistch, ha dado unos espléndidos resultados, pues salvo Riedl, que no ha pasado de ser un aprovechable suplente, el resto han jugado en la fase de clasificación y, en algunos casos, con un rendimiento verdaderamente ejemplar.

Pero sería injusto darles a los emigrantes parte de la gloria que también han sabido ganarse los que aún no han buscado el camino de Eldorado. Los Koncilia, Sara I, Pezzey, Prohaska, Stering y Krankl han sido, más que la compañía ideal, el complemento perfecto para una selección que afrontó los primeros partidos de su clasificación en plan de víctima. Alemania oriental, ganadora de la Olimpiada de Montreal, era el enemigo a batir, y no sólo eso, el candidato número uno. Pero tampoco podía echarse en el saco del olvido la presencia de los otomanos, que cayeron las dos veces ante los austriacos y que les echaron una mano inolvidable, empatando con los mismísimos alemanes en otro de los encuentros cumbres para Austria.

No puede afirmarse, sin embargo, que el comienzo fuera tan esperanzador como ese futuro que Austria había ido puliendo poco a poco. El cortísimo triunfo en La Valetta sobre Malta no hacía presagiar nada bueno, aunque se remediara con la goleada de estrépito de vuelta (9-0) y los siete goles del ariete Krankl. Los turcos echaron una importante ayuda, haciendo tablas con los germanos, pero los austriacos tampoco pudieron con éstos en el Prater vienés, donde marcó Hoffman un gol que a punto estuvo de paralizar al país. En el de vuelta, en Leipzig, el extranjero Kreuz hacía a su vez el del empate y miren por dónde en el Ataturk Stadion de Izmir un hombre que no golea con frecuencia, el genial Prohaska, lograba el tanto del resultado final, cero-uno, que calificaba a los austriacos y que hacía que ocho mil seguidores convirtieran las calles de la ciudad turca en una sucursal de la capital vienesa, agotando la cerveza. Austria volvía a la fase final de un Mundial tras veinte larguísimos años de alejamiento.

EL EQUIPO

A Senekowistch no pueden recortársele méritos. Pero quizá el mayor de todos haya sido el de armonizar las diversas circunstancias que se han producido en su equipo: viejos y jóvenes, nacionales y «extranjeros». Es difícil sumar y sacar rendimiento a ello y, sin embargo, la clasificación lo demuestra. Simplificando, podría decirse que hay una razón bien sencilla que justifica el éxito: no haber perdido ninguno de los seis partidos disputados, en los que, tan sólo, se cedieron dos empates. Y, ya apurando más, el hecho de haber conseguido catorce goles encajando un par únicamente. Pero las matemáticas son demasiado frías para explicar un acontecimiento tan complejo como el fútbol. No cabe duda que la clave estuvo en el empate de Leipzig y en el triunfo final en Esmirna (Izmir). Pero para desgranarlo habría que pasar por los hombres, calificar su talla... y su rendimiento.

Curiosamente, y al margen de valores personales indudables, sucede que en el triángulo esencial de la selección no está ninguno de los «emigrados». Porque a poco que se indague se llegará al convencimiento final de que todo gira en torno a Koncilia, Prohaska y Krankl. El portero, porque es uno de los mejores cancerberos europeos del momento; el mediocampista, por la calidad de su fútbol y por el carisma de constructor que tiene, y el ariete, por su facilidad ante el marco y por lo que eso supone de temor para los rivales. Con ellos, la sobriedad de Sara I, la firmeza de Krieger, la dureza del tremendo marcador que es Pezzey, la mediocridad de Britenberger (el jugador de menos talla del equipo), el tono de Hattenberger, la vivacidad de Jara, la veterania de Stering y la firmeza que supone más adelante Kreuz, son las constantes de un equipo armónico, compacto y muy compensado que se ha permitido el lujo increíble en estos tiempos de haber perdido sólo uno —ante Bélgica, en Charleroi— de los dieciocho últimos encuentros disputados. No, la clasificación no ha sido una chamba.

Austria está hoy donde está por méritos propios y de eso no cabe duda alguna. Senekowistch asegura no tenerle miedo a nadie y los resultados defienden su tesis. Añadan a los hombres ya dichos otros como Baumgartner, Persidis, Obermayer, Happich, Weber, Hickersberger, Schachner, Pirkner y alguno más y entenderán por qué esa selección es lo que es. Todo un coco. Y no es metáfora, no. Por desgracia.

SELECCION ESPAÑOLA

Esta fue la formación inicial presentada por España que, prácticamente, ganó la clasificación para el Mundial, al vencer a Yugoslavia, en Belgrado. De pie y de izquierda a derecha: Miguel Angel, San José, Marcelino, Pirri, Camacho y Miguelí. Agachados: Antonio (utillero), Rubén Cano, Asensi, Cardeñosa, Leal, Juanito y Mur (masajista).

LOS REALIZADORES

FONTAINE (Francia) RECORD

MARCO TRECE GOLES EN SUECIA

SEIS HOMBRES

(GARRINCHA, VAVA, LEONEL SANCHEZ, ALBERT, JERKOVIC E IVANOV) SE DISPUTARON EL CETRO EN 1962

CURIOSO: EN 1966 SE MARCARON LOS MISMOS GOLES QUE EN 1962

Un estudio de JESUS S. LIRA

El gol sigue siendo, cómo no, el máximo incentivo de un partido de fútbol. Sin el gol, el fútbol es un juego absurdo, anodino, insulso. El ser un buen goleador, un buen rematador, un materializador de tantos, supone un cheque al portador para quien pueda ofrecer estas cualidades. Un hombre que garantice goles es un hombre indispensable en un cuadro futbolístico. Por eso, en los Campeonatos del Mundo, el máximo goleador adquiere un renombre, un galardón que subsiste para toda la vida. Es el nombre del que más veces puso el balón en las redes adversarias. Y eso, a los efectos de popularidad, es único. El argentino Stabile, el checho Nejedly, el alemán Conen, el italiano Schiavo, el brasileño Leónidas, el también brasileño Ademir, el húngaro Kocsis, el francés Fontaine, los brasileños Garrincha y Vavá, el chileno Leonel Sánchez, el yugoslavo Jerkovic, el húngaro Albert, el ruso Ivanov, el portugués Eusebio, el alemán Müller y el polaco Lato ya han escrito sus nombres para toda la eternidad futbolística. Ellos han sido los mejores cañoneros de diez Mundiales. En este estudio le ofrecemos la marcha de los mismos.

EL ARGENTINO STABILE, «REY» EN 1930

● En la fase final del I Campeonato del Mundo, jugada toda ella en Uruguay, se marcaron setenta goles en dieciocho partidos disputados. El máximo goleador fue el argentino Guillermo Stabile, que una vez retirado fue un entrenador y seleccionador del cuadro de la AFA. He aquí la lista completa de los goleadores de aquel torneo.

1. **Stabile** (Argentina), ocho goles.
2. Cea (Uruguay), cinco.
3. Subiabre (Chile), cuatro.
4. Peucelle (Argentina), Neto (Brasil), Beck (Yugoslavia), Anselmo (Uruguay), Patenaude (Estados Unidos), con tres goles.
5. Monti y Varallo (Argentina), Visintainer (Brasil), Maschinot (Francia), Staucin (Rumania), Castro, Dorado e Iriarte (Uruguay), McGhee (Estados Unidos), con dos goles.
6. Evaristo, Scopelli y Zumelzu (Argentina), Vidal (Chile), Langiller (Francia), Marianovic, Sekulic, Tirnanic y Vujadinovic (Yugoslavia), Pena (Paraguay), Souza (Perú), Barbu (Rumania), Scarone (Uruguay), Florie y Brown (Estados Unidos), F. Rosas, M. Rosas, Carreño y López (Méjico), un gol.

Media goleadora: 3,88.

1958: FONTAINE, TODO UN RECORD

● En el Mundial disputado en Suecia iban a darse dos circunstancias que han quedado ya grabadas en la historia del fútbol. De un lado, el récord de goles marcados por el ariete francés Just Fontaine. Otro, la aparición de una luminaria futbolística que responde al nombre de Pelé. Brasil asombró con su fútbol, puso en práctica por primera vez un «cuatro-dos-cuatro» y se marcaron ciento veintiséis goles en treinta y cinco partidos. La lista es larga, pero sabrosa.

1. **Fontaine** (Francia), trece goles.
2. Pelé (Brasil) y Rahn (Alemania Federal), seis.
3. Vavá (Brasil) y Mac Parland (Irlanda del Norte), cinco.
4. Zikan (Checoslovaquia), Piantoni (Francia), Hanrin y Simonsson (Suecia) y Tichy (Hungría), cuatro.
5. Corbatta (Argentina), Schaefer (Alemania Federal) y Veselinovic (Yugoslavia), tres.
6. Altafini (Brasil), Dvorak y Hovorka (Checoslovaquia), Kopa y Winieski (Francia), Allchurch (Gales), Seeler (Alemania Federal), Kevan (Inglaterra), Petakovic (Yugoslavia), Aguero, Amarilla, Parodi y Romero (Paraguay), Liedholn (Suecia), Ilijn e Ivanov (Unión Soviética), dos goles.
7. Avio y Menéndez (Argentina), Koerner y Koller (Austria), Didi, Nilton Santos y Zagalo (Brasil), Feureisi (Checoslovaquia), Duis y Vincent Francia), Charles y Medwin (Gales), Cyeslarzyk (Alemania Federal), Finney y Haynes (Inglaterra), Cuhs (Irlanda del Norte), Ognjanovic y Raikov (Yugoslavia), Belmonte (Méjico), Re (Paraguay), Baird, Mudie, Collins y Murray (Escocia), Green y Skoglund (Suecia), Bencsics, Boszik y Sandor (Hungría) y Simonian (Unión Soviética), un gol.

Media goleadora: 3,60.

SANDOR KOCSIS, «CABEZA DE ORO» EN 1954

● Fue un torneo de goleadas. Hungría tenía una «máquina de hacer fútbol» y, sin embargo, perdió la final. Algo insólito. En el cuadro magiar, Puskas y Boszik confiaron todo en Sandor Kocsis, un rematador de cabeza genial. Le apodaron como «cabeza de oro». No tuvo contrarios en el menester de batir a los adversarios y por primera vez pasó de los diez goles en la fase final. Alcanzó once. Kocsis era interior de Hungría y pertenecía al Honved. Esta fue la clasificación:

1. **Kocsis** (Hungría), once goles.
2. Morlock (Alemania Federal), ocho.
3. Probst (Austria) y Hugi (Suiza), seis goles.
4. Rahn (Alemania Federal), Ballamann (Suiza), Hidegkuti y Puskas (Hungría), y Borges (Uruguay), con cuatro.
5. Stojaspal y Wagner (Austria), Anoul (Bélgica), F. Walter, O. Walter y Schaefer (Alemania Federal), Lofhouse (Inglaterra), Burhan y Suad (Turquía), Czibor (Hungría), Hobberg y Mínguez (Uruguay), tres goles.
6. Ockwirk y Koerner (Austria), Didí, Julinho y Pinga (Brasil), Broadis (Inglaterra), Lefter (Turquía), Lantos y Palotas (Hungría), Abbadie y Schiaffino (Uruguay), dos goles.
7. Copens (Bélgica), Baltazar y Nilton Santos (Brasil), Kopa y Vincent (Francia), Hermann, Klodt y Pfaff (Alemania Federal), Finney, Mulleen y Wilshaw (Inglaterra), Boniperti, Frignani, Galli, Lorenzi, Nesti y Pandolfini (Italia), Milutinovic y Zbec (Yugoslavia), Balcázar y Lamadrid (Méjico), Fatton (Suiza), Erol y Mustafá (Turquía), Toth (Hungría), Ambrois y Varela (Uruguay), un gol.

Media goleadora: 5,38.

LEONIDAS, UN ARTISTA BRASILEÑO, HEROE EN 1938

● El Campeonato de 1938 es de los menos conocidos para la afición española. Nuestro país no intervino como consecuencia de su guerra interna. Un brasileño, de raza negra, rematador genial, llamado Leónidas, jugador del São Paulo, fue el mejor goleador del torneo. Su facilidad de remate causó sensación en Francia. Se jugaron dieciocho partidos y se marcaron nada menos que ochenta y cuatro goles. La relación completa fue la siguiente:

1. **Leónidas** (Brasil), ocho goles.
2. Zsengeller (Hungría), siete.
3. Piola (Italia), cinco.
4. Colausi (Italia), Willimoswki (Polonia), Wettwerstroen (Suecia) y Sarosi (Hungría), cuatro.
5. Romeo (Brasil), Nyberg (Suecia) y Abegglen (Suiza), tres.
6. Peracio (Brasil), Nejedly (Checoslovaquia), Máquina (Cuba), Nicolás (Francia), Dobai (Rumania), Jonasson (Suecia) y Titkos (Hungría), dos goles.
7. Isemborgs (Bélgica), Roberto (Brasil), Boucek, Kopecky y Kostalek (Checoslovaquia), Socorro, Sosa y Tunas (Cuba), Heisserer y Veinant (Francia), Gauchel y Heinemann (Alemania), Ferraris II y Meazza (Italia), Brustad (Noruega), Piontec (Polonia), Baratki y Covaci (Rumania), Andersson y Keller (Suecia), Bickel y Wallaschek (Suiza), Kohut y Toldi (Hungría), un gol.

Un autogol, Loertscher (Suiza), en favor de Alemania.

Media goleadora: 4,66.

1962: SEIS HOMBRES PARA UN TITULO

● En 1962, las finales del Mundial se disputaron en Chile. El torneo comenzó a reflejar un avance en el fútbol defensivo. Por eso, pese a jugarse treinta y dos encuentros, se marcaron sólo ochenta y nueve goles. La media es baja. Tan sólo un 2,78. Seis hombres se pelearon por el galardón, pero al final vieron cómo el empate entre ellos no dictaminaba vencedor absoluto. Fueron seis hombres para un título. La clasificación fue la siguiente:

1. **Garrincha** y **Vavá** (Brasil), **Leonel Sánchez** (Chile), **Jerkovic** (Yugoslavia), **Albert** (Hungría) e **Ivanov** (Unión Soviética), se distribuyen el galardón con cuatro goles cada uno.
2. Amarildo (Brasil), Scherer (Checoslovaquia), Galic (Yugoslavia) y Tichy (Hungría), tres goles.
3. Ramírez, Rojas y Toro (Chile), Seeler (Alemania Federal), Flowers (Inglaterra), Bulgarelli (Italia), Chislenko y Ponedelki (Unión Soviética) y Sasia (Uruguay), dos goles.
4. Facundo y Sanfilippo (Argentina), Pelé, Zagalo y Zito (Brasil), Sokolov (Bulgaria), Kadraba, Masek, Massopust y Slybranni (Checoslovaquia), Aceros, Calle, Kinger, Rada y Zuluaga (Colombia), Bruells y Szymaniak (Alemania Federal), B. Charlton, Hitchens y Greaves (Inglaterra), Mora (Italia), Melic, Radakovic y Skoblar (Yugoslavia), Del Aguila, Díaz y Hernández (Méjico), Adelardo y Peiró (España), Schneiter y Wuetrich (Suiza), Solymossi (Hungría), Mamykin (Unión Soviética) y Cabrera y Cubilla (Uruguay), un gol.

Media goleadora: 2,78.

1950: ADEMIR, UN GOLEADOR DECEPCIONADO

● El cuarto Campeonato Mundial estaba preparado para que lo ganase Brasil. El gigantesco esfuerzo de las autoridades deportivas brasileñas, construyendo Maracaná, bien merecía ese galardón de mundialistas. Pero no pudo ser. Cuando todo lo tenía a su favor, cuando el mundo entero lo consideraba como absoluto favorito, Uruguay le estropeó el festival, ganándole el partido decisivo en Maracaná. Nunca Río ni nunca Brasil sufrieron tanto por una derrota. Paro quedó el consuelo de que Ademir, delantero centro brasileño, perteneciente al Vasco da Gama, fue el máximo goleador del torneo. Fue un goleador decepcionado. Se marcaron 88 goles en 22 partidos. Así quedó la relación de cañoneros:

1. **Ademir** (Brasil), nueve goles.
2. Schiaffino (Uruguay), seis.
3. Zarra (España), cinco.
4. Chico (Brasil), Basora (España) y Ghiggia (Uruguay), cuatro.
5. Tomasevic (Yugoslavia), Palmer y Sundquist (Suecia) y Souza (Estados Unidos), tres goles.
6. Baltazar, Jair y Zizinho (Brasil), Cremaschi (Chile), Carapellese (Italia), Ciatkowski (Yugoslavia), López (Paraguay), Andersson y Jepsson (Suecia), Fatton (Suiza) y Miguez (Uruguay), dos goles.
7. Alfredo, Maneça y Friaça (Brasil), Prieto, Riera y Robledo (Chile), Mannion y Mortenssen (Inglaterra), Mucinelli y Pandolfini (Italia), Bobek y Onjanov (Yugoslavia), Casarin y Velázquez (Méjico), Igoa (España), Melberg (Suecia), Bader y Tamini (Suiza), Pérez, Varela y Vidal (Uruguay) y Wallace (Estados Unidos), un gol.

Media goleadora: 4.

CASO INSOLITO: EN 1966 SE JUGARON LOS MISMOS PARTIDOS Y SE MARCARON LOS MISMOS GOLES QUE EN 1962. EUSEBIO, EL MEJOR

● Es curiosa la circunstancia que reflejamos en el titular. En el Mundial de 1966, en Inglaterra, se marcaron exactamente los mismos goles que en el Mundial de Chile en 1962. Es evidente, también, que se jugaron igual número de encuentros. En treinta y dos encuentros, los equipos participantes hicieron ochenta y nueve goles. Y el portugués Eusebio fue el mejor y máximo realizador. He aquí la lista, encabezada por el gran jugador del Benfica:

1. **Eusebio** (Portugal), nueve goles.
2. Haller (Alemania Federal), cinco.
3. Beckenbauer (Alemania Federal), Hurst (Inglaterra), Bene (Hungría) y Porkuian (Unión Soviética), cuatro goles.
4. Artime (Argentina), Pak Seung Zin (Corea del Norte), B. Charlton y Hunt (Inglaterra), José Augusto y Torres (Portugal), tres goles.
5. Marcos (Chile), Held y Seeler (Alemania Federal), Banicewski, Chislenko, Malafeev (Unión Soviética) y Meszoly (Hungría), dos goles.
6. Onega (Argentina), Pelé, Rildo, Tostao (Brasil), Asparukov (Bulgaria), Pak Doo Ik y Shin Yung Kyoo (Corea del Norte), De Bourgoing y Hauserer (Francia), Emmerich y Weber (Alemania Federal), Peters (Inglaterra), Barisson y Mazzola (Italia), Borja (Méjico), Simoes (Portugal), Amancio, Pirri, Sanchis y Fusté (España), Quentin (Suiza), Cortés y Rocha (Uruguay) y Farkas (Hungría), uno.
7. Dos autogoles, ambos marcados en propia meta por jugadores búlgaros. Uno, Davidov, a favor de Hungría, y otro, Kutzov, a favor de Portugal.

Media goleadora: 2,78.

1970: SURGE EL ALEMAN «TORPEDO» MULLER

● Fue en Méjico. Alemania jugo muy bien y llegó a las semifinales. Pero su ariete, Gerd Müller, del Bayern Munich, estuvo muy bien, excelentemente apoyado por Uwe Seeler, y se erigió en el máximo goleador del campeonato. Se marcaron noventa y cinco goles en treinta y dos encuentros, lo que dio motivo a que mejorase la media goleadora. Este es el resultado final de los goleadores en Méjico 70:

1. **Müller** (Alemania Federal), nueve goles.
2. Jairzinho (Brasil), siete.
3. Pelé (Brasil), Seeler (Alemania Federal), Cubillas (Perú) y Bishovets (Unión Soviética), cuatro goles.
4. Rivelino (Brasil) y Riva (Italia), tres.
5. Lambert y Van Moer (Bélgica), Tostao (Brasil), Petras (Checoslovaquia), Bonisegna y Rivera (Italia), Valdivia (Méjico), Gallardo (Perú) y Dumitrache (Rumania), dos goles.
6. Carlos Alberto, Clodoaldo y Gerson (Brasil), Bonev, Dermenjiev, Jetchev, Kolev y Nikodimov (Bulgaria), Beckenbauer, Libuda, Overath, Schnellinger (Alemania Federal), Clarke, Hurts, Mullery y Peters (Inglaterra), Spiegler (Israel), Burgnich y Domenghini (Italia), Ghazvani y Houman (Marruecos), Beseguran, Fragoso, González y Peña (Méjico), Challo, Chumpitaz, Sotil (Perú), Dembrowski y Neagu (Rumania), Grahn y Turesson (Suecia), Asatiani y Himenitski (Unión Soviética), Cubilla, Espárrago, Maneiro y Mújica (Uruguay).

Media goleadora: 2,96.

UN POLACO ROMPE EL FUEGO: LATO, MAXIMO REALIZADOR EN 1974

● En el Mundial disputado en Alemania, Polonia, que había sido campeón olímpico en la Olimpiada de Munich, fue la gran revelación. Alcanzó el tercer lugar en la «poule» final y muchos de sus jugadores pasaron a ser auténticas estrellas en el firmamento futbolístico europeo. Lato, un polaco del Stal Mielec, fue el máximo realizador en el torneo, donde se jugaron treinta y ocho partidos y se marcaron noventa y siete goles. Esta fue la clasificación final:

1. **Lato** (Polonia), siete goles.
2. Neeskens (Holanda) y Szarmach (Polonia), cinco.
3. Müller (Alemania Federal), Rep (Holanda) y Edstroen (Suecia), cuatro goles.
4. Houseman (Argentina), Rivelino (Brasil), Breitner (Alemania Federal), Bajevic (Yugoslavia), Cruyff (Holanda) y Deyna (Polonia), tres.
5. Yazalde (Argentina), Jairzinho (Brasil), Sparwasser y Streich (Alemania del Este), Overath (Alemania Federal), Sanon (Haití), Karasi y Suriak (Yugoslavia), Jordan (Escocia), Sandberg (Suecia), dos goles.
6. Ayala, Babington, Brindisi y Heredia (Argentina), Valdomiro (Brasil), Bonev (Bulgaria), Ahumada (Chile), Hoffmann (Alemania del Este), Bonhof, Cullmann, Grabowski y Hoeness (Alemania Federal), Anastasi, Capello y Rivera (Italia), Bogicevic, Dzajic, Katalinski, Oblak y Petrovic (Yugoslavia), De Jong, Krol y Reesembrink (Holanda), Gorgon (Polonia), Lorimer (Escocia), Tortensson (Suecia) y Pavoni (Uruguay), un gol.

Media goleadora: 2,55.

NEJEDLY, CONEN Y SCHIAVO, TRIO GANADOR EN 1934

● En el segundo Campeonato del Mundo, disputado en su fase final en Italia, tres hombres compartieron el primer puesto como máximos goleadores. Fueron ellos el checo Nejedly (Slavia de Praga), el alemán Conen (Saarbrucken y Kikkers Stuttgart) y el italiano Schiavo (Bolonia). Un trío de jugadores excepcionales que compartieron la gloria con un máximo de cuatro goles cada uno. Se jugaron un total de diecisiete encuentros y se marcaron setenta goles. Exactamente igual que cuatro años antes. He aquí la relación completa:

1. **Nejedly** (Checoslovaquia), **Schiavo** (Italia) y **Conen** (Alemania), con cuatro goles cada uno.
2. Orsi (Italia) y Kielholz (Suiza), tres.
3. Horwarth (Austria), Voorhoof (Bélgica), Puc (Checoslovaquia), Fawzi (Egipto), Hohmann, Kobierski y Lehner (Alemania), Ferraris y Meazza (Italia), Lángara (España), Jonasson (Suecia), Abeglen (Suiza) y Toldi (Hungría), con dos goles.
4. Betis y Galateo (Argentina), Bican, Schall, Seszta, Sindelar y Zischek (Austria), Silva (Brasil), Krcil, Sobotka y Svoboda (Checoslovaquia), Nicolás y Verriest (Francia), Noack (Alemania), Guaita (Italia), Smit y Vente (Holanda), Dobai (Rumania), Iraragorri y Luis Regueiro (España), Dunker y Kron (Suecia), Sarosi, Teleky, Vincze (Hungría) y Donelli (Estados Unidos), un gol.

Media goleadora: 4,11.

MUNDIAL 78

GRUPO I

FRANCIA, LA ESPERANZA

ARGENTINA, LA ANFITRIONA

HUNGRIA, UN CLASICO

ITALIA, JUVENTUD

POLONIA, UNA INCOGNITA

TUNEZ, SPARRING

ALEMANIA FEDERAL, LOS CAMPEONES

GRUPO II

MEJICO, UN SEGUNDO PLANO

AMBERES-1920

RICARDO ZA
EL «DIVINO»:

El legendario guardameta, en plena actividad. Es el último partido de su vida. Detiene un tiro de Escolá, y el Madrid es campeón de España.

«ALLI ME LLEVE EL MAYOR DISGUSTO DE MI VIDA»
«HA SIDO, SIN DUDA, LA MEJOR CLASIFICACION DE LOS ESPAÑOLES»
«ESTOY CONVENCIDO QUE NOSOTROS LLEGAREMOS A LA LIGUILLA FINAL EN ARGENTINA»

CON él aprendieron todos los porteros del mundo.

Con él no habría comentaristas radiofónicos «roncos».

Con él se terminaba con el bostezo en los estadios.

Con él habría que ir de esmoquin a los partidos.

Con él se eclipsaría el sol.

Genio, gigante, monstruo, cerebro, talento, garantía, gato, águila, fenómeno, extraordinario, héroe, exquisito, maravilloso...

Con él se habrían acabado todos los adjetivos.

Y lo llegaron a llamar:

¡DIVINO...!

Y de sobrenombre le quedó.

Jugaba siempre unos metros adelantado. Y dicen, ahora, que es moderno. Usaba atuendos llamativos. Y opinan que la idea provino de otros. Estudiaba siempre al delantero, le gustaba conocer sus movimientos y cómo golpeaba al balón. Y afirman que fueron otros los «estudiosos» y se habla de intuición y suerte. Utilizaba guantes por dos motivos: para agrandar sus manos y para sujetar bien el esférico. Y resulta que es algo que sacaron los porteros hoy en día. Se basaba siempre en la anticipación. Y dicen los eruditos que es la ley primera para ser un buen meta. Era de los hombres que mandaban y colocaban a la defensa. Sin embargo, algunos lo toman como idea suya. Enredaba con palabras al delantero cuando iba a tirar un penalty. Ahora, esa «viveza» se la aplauden y llaman genial a cualquier guardameta que lo hace.

Descubrió el despeje con el codo, y dicen que fue otro.

Pero «zamorana» quedó y así se llama.

Creó escuela con su prestancia y estilo. A pesar de algunos detractores e incrédulos, que no le llegaron a ver. Todas las grandes figuras le imitaron.

Y el puesto del guardameta dejó de ser un cero a la izquierda.

Ricardo «Divino» Zamora, profesor de todos y aprendiz de nadie.

Fue figura mundial y algunos opinan que «todo está inventado». Hizo conocer a España en todo el globo terráqueo, y hasta compraban una casa a quien le marcaba un gol. Fue admirado en toda la esfera futbolística por sus hazañas. Paseó su fina estampa con arrogancia, y le llamaron «pavo», por lo presumido.

—La confianza —dice Ricardo «Divino» Zamora— es fundamental en un portero. Yo, cuando me sentía a gusto y en forma, me metía una idea en la cabeza: que la portería la había puesto delante mío. A lo mejor me metían cinco goles, pero en esos momentos era dueño de la situación. Me sentía a mis anchas.

No es un tópico decir que para ver lo bello de un país hay que estar fuera de él. No es tópico. Porque allí se da cuenta uno de lo que tiene, y deja de ser derrotista y pesimista para volverse nostálgico.

«Pasó con Luis Suárez, Luis del Sol, Joaquín Peiró..., que fueron estrellas y divos en Italia, como Zamora lo fue en todo el ancho y largo mundo.

Y en Amberes, en la Olimpiada de Amberes, fue la sensación del torneo, en 1920. ¡Y debutaba ante Dinamarca como internacional con la zamarra española!

—Fue —dice— el mayor disgusto que me llevé en mi vida. El peor, porque perdimos un solo partido, contra Bélgica. Nos ganó tres a uno, y se proclamó campeón olímpico. Era la primera actuación internacional de la selección hispana.

—Allí fue donde se escribió —lo escribió un periodista francés o belga— que había sólo dos porteros: Zamora en la tierra y San Pedro en el cielo. ¿No es así?

—No era para tanto... Aunque reconozco que mi actuación fue muy buena. De la mejor calidad. Como todo el equipo español de aquellos años.

—¿La mejor clasificación de España en un Mundial?

—Sin duda alguna que ha sido la mejor clasificación, y podía considerarse como un Mundial. En esas olimpiadas, entre 1920 al 28, se gestaron los Campeonatos Mundiales que se disputan hoy en día.

Su debut ha sido contra los daneses, y terminó imbatido. Ganaron por 1-0, por gol de Patricio, y la selección nacional formó con: Zamora; Otero, Arrate; Samitier, Belauste, Eguiazábal; Pagaza, Sesúmaga, Patricio, Pichichi y Acedo. Después, perdieron ante Bélgica 3-1; y ganaron a Suecia, 2-1; a Italia, 1-0, y a Holanda, 3-1.

—Aquello —continúa Zamora— fue un éxito. Porque fuimos un equipo recién llegado, y salimos subcampeones. Conseguimos la medalla de plata, detrás de los belgas.

—Después, llegaría el desquite, ¿no?

—Nos desquitamos en España. Les ganamos dos a cero a los belgas. Sin embargo, no era lo mismo. Por eso, allá en Amberes me llevé el mayor disgusto de mi vida.

Cuarenta y seis partidos internacionales jugó Zamora, todo un récord, que se quebró hace algunos años por otro gran cancerbero: José Angel Iribar. Pero de los cuarenta y seis encuentros, sólo perdió ocho el personaje de leyenda, que actualmente está postrado en la cama de su domicilio en la Ciudad Condal. Inmerso, como siempre, en el fútbol, su gran pasión, aunque su padre quería que fuese médico. De haber sido, hoy, cirujano, quizá sus manos también serían famosas.

—Eso nunca se puede saber. También siempre me gustaron los intelectuales y los políticos. De cualquier manera, no me arrepiento ni me arrepentiré de lo que he sido.

En aquellos Juegos Olímpicos le llamaron el «héroe de Amberes». Un apelativo más para su larga colección.

—¿Cuál era el peor delantero para usted?

—No era, por supuesto, el de renombre. Siempre he pensado que el más peligroso siempre es el que tenía ventaja so-

La tripleta defensiva del Real Madrid. Zamora, Ciriaco y Quincoces.

MORA,

bre mí. El que tenía el balón dominado, y podía recrearse con su suerte...

Hace una pequeña pausa, y:

—También era peligroso el hombre que venía desde atrás. Desde el fondo.

—Nunca se ha golpeado contra los postes?

—Nunca. Porque mi colocación siempre fue más adelantada. Unos metros más adelante.

Los postes se cambiaron. Son cilíndricos. Afirma que, según cree, para evitar que se lastimaran los porteros con la arista filosa del palo. Y para que no haya dudas. Ahora, el balón pega y se mete dentro de la portería o sale lejos.

Siempre usó rodilleras. Y se ponía unos vendajes debajo, con el fin de que no se enrollaran en los muslos. Ahora, pocos las usan. Pero la razón fundamental es que los terrenos de juego son ahora como alfombras, y en magníficas condiciones. Muy diferentes a antaño.

—¿Los más famosos en su puesto?

—Yashin e Iribar. Dos grandes guardametas. E Iribar sigue actuando en el Athletic de Bilbao.

Está más delgado. Y Pilar, su segunda mujer, le mima y le cuida constantemente. No se pierde ningún partido de la televisión. Hacía unos días que le había ido a visitar Jacinto Quincoces.

—Lo que más lamento —prosigue— es no poder ir al estadio de Sarriá a ver los partidos del Español de Barcelona.

—¿Tiran, aún, los colores?

—Por supuesto que sí.

—¿Y los del Real Madrid y Barcelona?

—No; le reitero que lamento estar enfermo porque no puedo ir a ver al Español. En el Real Madrid pasé unos años formidables. Creo que fueron seis años. Y dejé muchos amigos. Pero me tiran más los colores del cuadro blanquiazul. He estado ocho años como jugador, después como secretario técnico y luego como relaciones públicas. Si había que ir a una cena en representación del club, yo iba... Alguna reunión, también.

Sus mejores amigos fueron Samitier y Belmonte, el torero. A pesar de ello, cuando se enfrentaban Español y Barcelona, Samitier y Zamora eran enemigos acérrimos en el terreno de juego. Siempre han sido grandes deportistas, y amaban mucho los colores que defendían.

Zamora fue algo así como Di Stéfano para el Real Madrid. Llegaron ellos, y el equipo empezó a acaparar títulos. Sólo tuvo tres lesiones en su época como jugador:

— Fractura de menisco, que lo tiene así hasta hoy.

— Fractura del arco cigomático del pómulo derecho.

— Fractura longitudinal completa del omoplato derecho, con la correspondiente luxación del brazo.

(«Recuerda el primer gol que le marcaron?»

«No; pero debió de ser en fuera de juego», contestó muy orondo, en cierta ocasión.)

No obstante, sí la primera goleada. Primera y única goleada de aquellas dimensiones. «Frente a Inglaterra —confesó—. Me metieron siete. Menos mal que sucedió una sola vez.»

—¿Qué posibilidades tiene España para los próximos Mundiales de Argentina?

—Mire, estoy convencido que, pese a los rivales que tiene en el grupo, que son Suecia, Brasil y Austria, pasará a la liguilla final. De eso estoy convencido.

—¿Y quién será el campeón?

—Pienso que el favorito es Argentina.

—¿Por qué?

—Porque será difícil de pelar. Juega en su patria y ante su público. Incluso le diré más, posiblemente consiga el título por jugar en su casa.

—¿Y el subcampeón?

—Creo que Brasil. Es un gran equipo y ha mejorado muchísimo en todos los niveles. Está muy fuerte. Lo demostró por los campos de Europa. Me gustó mucho cuando le vi por la pequeña pantalla. Además de técnica, tiene fuerza, y mejoró en los marcajes y en dureza.

—¿Y los europeos?

—Me agradaría muchísimo que España llegara a la final y la ganara. Empero, en los Mundiales, los que generalmente consiguen ganarlos son los que los organizan, salvo raras excepciones. También influye, ¡cómo no!, el continente donde se juegan. ¡Ojalá que España llegue a jugar la final!

—Pero espera un buen papel...

—Claro que sí. Ya le dije que estoy convencido que pasará a la liguilla final.

Ricardo «Divino» Zamora. Profesor de todos y aprendiz de nadie.

FIAT BARAJAS
Un taller de talla internacional.

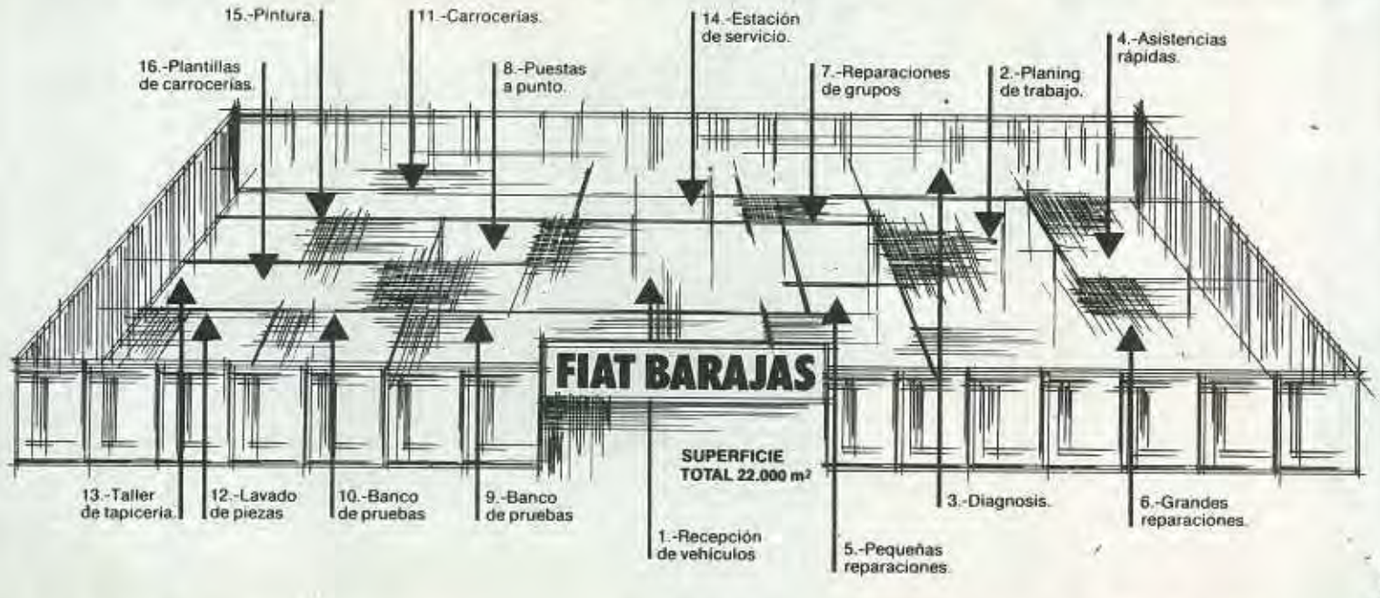

OK
Continúa la exposición y venta de coches en FIAT. P.º Habana, 74
Teléfs. 259 82 00 - 457 79 00
SERVICIO OFICIAL SEAT.
Ctra. Barcelona, Km. 11 - Tels. 205 11 40/49

FIAT BARAJAS
AUTOPISTA
BARAJAS
FIAT

la histórica botella negra BURDON'S dry gin

For your gin, John W. Burdon chose a black bottle.
Thus, Burdon's gin reaches you in the same darkness as in the age-old barrels where it has matured. Nothing can alter its smooth taste, its dry and penetrating aroma.

BURDON'S
The gin in the black bottle.

Luis Caballero, S.A.
Puerto de Santa María

EL ESTILO LONGINES

Ref. 66188

Los días, horas, minutos y segundos más extraplanos del mundo.

Longines, siguiendo su estilo, ha diseñado el reloj automático y calendario, con segundero central, más extraplano del mundo. No se trata de arriesgar precisión a cambio de una línea atrevida, sino todo lo contrario: Este Longines Automático, es más preciso que otros relojes convencionales, sean o no extraplanos.

El secreto de su fiabilidad está en su doble corazón, ya que el extraplano Longines posee no uno, sino dos muelles motores que funcionan en serie, y cuyas energías se adicionan.

Esta primicia mundial, exclusiva Longines, convierte al reloj más extraplano del mundo en una pequeña maravilla mecánica mucho más precisa, más duradera y más digna de confianza.

LONGINES

Cuestión de estilo.

BRASIL-1950

GAINZA:

«HABIA UNA SELECCION PARA GANAR, PERO...»

- «ALLI, LOS BRASILEÑOS FUERON LOS MEJORES»

Y pensando en Argentina...

- «ESPAÑA HARA ALGO GRANDE... O NADA»
- «BRASIL Y ARGENTINA SON MIS FAVORITOS»

DICEN que el Mundial de 1950 —con Brasil por escenario— pudo y debió ser otra cosa para España. Este fue, por ejemplo, el once que se enfrentó —y venció— a Chile en el primer partido: Ramallets; Alonso, Parra, Gonzalvo II; Gonzalvo III, Puchades; Basora, Igoa, Zarra, Panizo y Gainza. Y con este último —jugador ya legendario tanto en las filas del Athletic de Bilbao como en el once nacional— hemos hablado de aquel Mundial. El bilbaino sigue metido de lleno en el fútbol, aunque en la parcela técnica. Es uno de los responsables de la cantera del Athletic y en Lezama realiza, a diario, su trabajo. Pero digamos antes que en el Mundial de 1950 «Piru» Gainza intervino en cuatro de los cinco partidos que jugó nuestra selección: fue alineado ante Chile, Inglaterra, Uruguay y Brasil. Frente a Suecia, último y decisivo choque, dejó su puesto a Juncosa. En treinta y tres ocasiones vistió la camisola nacional.

—Gainza, ¿qué recuerdos tiene de aquel Mundial?

—Maravillosos.

—¿Cuál fue el mejor equipo? ¿La selección que mejor impresión le causó?

—Sin lugar a dudas, Brasil.

—¿Y España?

—Yo creo que fue una de las mejores.

Hace un pequeño silencio. Una pausa para ordenar, tal vez, algún nuevo pensamiento.

—Era una selección que podía ganar. De seleccionador teníamos a Benito Díaz, que de esto entiende un rato, pero...

—¿Qué?

—No íbamos mentalizados para ganar. Y eso, amigo, en un campeonato como es un Mundial es primordial.

«TODO O NADA»

Habia, claro, que hablar de este nuevo Mundial en puertas. De Argentina.

—¿Está de acuerdo con los veintidós de Kubala?

—Sí, con pocas variaciones.

Y agrega:

—Cualquiera que esté metido un poco en esto del fútbol se equivocaría en pocos. En dos a lo sumo.

—Oiga, ¿para usted sería una sorpresa que nuestra selección realizase un buen papel?

—No.

—¿Qué haremos?

—Siempre ha sido igual. Va con nosotros. España realizará una proeza, logrará algo grande o... nada. Siempre fue así.

«UN MUNDIAL DURO Y DIFICIL»

Si un Campeonato Mundial siempre es noticia y se espera con ilusión y esperanza, este de Argentina es doblemente noticia —lo está siendo desde hace tiempo— y todos los aficionados lo esperan con expectación e interés. El fútbol europeo, triunfante en los últimos Mundiales, se va a enfrentar al del continente americano. Europa y América lucharán por la hegemonía balompédica en los próximos cuatro años.

—¿Se enfrentará la lucha contra la técnica?

—No, no lo creo. Hoy en día, ni la técnica es exclusiva de los sudamericanos y brasileños, ni la fuerza es patrimonio exclusivo de los europeos.

—¿Cómo cree usted que será el Mundial?

—Ante todo, muy equilibrado. Y, en consecuencia, muy difícil para todas las selecciones.

—¿Quién es su favorito?

—Brasil.

—¿Es Argentina una incógnita?

—No. Para mí es, junto con Brasil, uno de los grandes favoritos.

—Alemania y Holanda...

—Grandes equipos que, en buena lógica, lucharán por el título.

EN BUSCA DE NUEVAS FIGURAS

—Parece ser, Gainza, que va a ser un Mundial sin figuras, ¿de acuerdo?

—Cierto es que, en principio, no van grandes figuras, pero al final las habrá.

—En un Mundial, ¿cuál es el mayor problema para los jugadores? ¿El mayor inconveniente a salvar?

—Sin duda alguna, el ritmo. Se juega a un tren realmente fortísimo.

Pues ya lo saben nuestros seleccionados. El ritmo será uno de los grandes obstáculos a superar. El ritmo «mundialista» tras una temporada dura, agotadora para algunos. Confiemos, no obstante, como asegura «Piru» Gainza, en su total recuperación de aquí al próximo día 3, cuando tendremos que debutar ante los austriacos en un partido que, para muchos, se presenta como clave en el porvenir de nuestra selección en este Mundial de habla castellana. Y ya saben, también, lo que piensa Gainza.

—España alcanzará algo grande... o nada.

Esperemos que sea lo primero.

España-Italia, en el Bernabéu.

Gainza, en la actualidad.

Así remataba.

Peiró, en la actualidad.

PEIRO: «TENIAMOS UN GRAN EQUIPO»

«PERO TUVIMOS LA DESGRACIA DE QUE DI STEFANO SE LESIONASE EN UN ENTRENAMIENTO PREVIO»

«ANTE BRASIL, ADELARDO MARCO UN GOLAZO, PERO EL ARBITRO, QUE NO SE PORTO NADA BIEN, LO ANULO»

«VEO UN MUNDIAL MUY IGUALADO Y SIN GRANDES DIFERENCIAS»

«ESPAÑA PUEDE ESTAR ENTRE LOS CUATRO PRIMEROS»

JOAQUIN Peiró, hoy segundo entrenador del Atlético de Madrid y ayer ídolo y figura del balompié europeo, primero en España y más tarde en Italia, es uno de los pocos jugadores que ha estado presente, defendiendo los colores nacionales, en dos Campeonatos Mundiales. Curiosamente, en los últimos que participamos: Chile e Inglaterra. Vamos, inicialmente, a ceñirnos al primero, donde el hoy técnico rojiblanco —anteriormente jugador— tuvo una actuación destacada e intervino en dos de los tres partidos que jugó nuestro equipo. Digamos, aunque muchos lo recordarán, que España quedó encuadrada en el grupo tercero, juntamente con Brasil, Checoslovaquia y Méjico. Joaquín Peiró no intervino en el primer partido, frente a Checoslovaquia, pero sí en los dos siguientes y últimos. Ante Méjico —segundo partido—, nuestra selección presentó el siguiente once: Carmelo; Rodri, Santamaría, Gracia; Vergés, Pachín; Del Sol, Peiró, Puskas, Suárez y Gento. La selección mejicana cayó derrotada por un tanto a cero, obra, precisamente, del jugador rojiblanco. El tercer, y decisivo, encuentro fue ante Brasil. Araquistain; Rodri, Echeberría, Gracia; Vergés, Pachín; Collar, Adelardo, Puskas, Peiró y Gento fueron los encargados de dar réplica a los brasileños, que finalmente terminaron imponiéndose por dos goles a uno, tras una parcialísima actuación del colegiado, como más adelante nos relatará Joaquín Peiró. El tanto español ante los brasileños fue marcado por Adelardo.

—Peiró, ¿qué recuerdas del Mundial de Chile? Personalmente, ¿qué recuerdos tienes?

—Ante todo, tengo que decir que los recuerdos son, por supuesto, maravillosos. Lo pasamos estupendamente y acudir a un Mundial defendiendo los colores de tu país es, pienso, la máxima aspiración de todo jugador profesional. Es un recuerdo que permanece imborrable a pesar del tiempo transcurrido.

—¿Cómo era el equipo español?

—Teníamos, sin duda, una gran selección. Pero la mala suerte se cebó con nosotros.

—¿Qué pasó?

—Tuvimos la desgracia de que se nos lesionase, en un entrenamiento, Alfredo di Stéfano. Y fue, ciertamente, una desgracia porque Di Stéfano, aparte de su gran categoría, era, digamos, el cerebro del conjunto. La pieza en la que se basaba el juego del equipo. Al lesionarse, y no poder intervenir en ninguno de los tres partidos que jugamos, tuvimos una pérdida importantísima.

—¿Algún otro recuerdo «malo»?

—Sí.

—¿Cuál?

—El árbitro del partido ante Brasil.

—¿Qué sucedió?

—Mira, sinceramente tengo que decir que no se portó nada bien con nosotros.

Y agrega:

—Aparte de otras cosas, en las que nos perjudicó, anuló un gol a Adelardo que fue, como más tarde se pudo comprobar, un auténtico golazo.

—Si la actuación del colegiado hubiese sido más correcta, ¿hubiese ganado España a Brasil?

—¡Hombre!, eso nunca se puede saber, pero ya te digo que aquel señor no se portó nada bien con nosotros. Y si nos hubiese concedido el gol que marcó Adelardo, un golazo, ya te digo, quién sabe lo que hubiese podido suceder, pues España, como te decía, tenía una gran selección.

—¿Qué equipo, qué selección, te causó una mejor impresión en aquel Mundial?

—Sin lugar a dudas, Brasil. Era un gran equipo.

Luego, agrega:

—También Checoslovaquia tenía buena gente.

—Si Di Stéfano no se hubiese lesionado, ¿qué habría pasado?

—Es imposible saberlo, claro, pero ya te digo que la lesión de Di Stéfano fue importantísima.

«ENTRE LOS OCHO EQUIPOS BUENOS»

Joaquín Peiró, qué duda cabe, es un perfecto conocedor no solamente del fútbol español, sino del mundial. No olvidemos, claro, que durante muchos años ha estado en primera línea tanto en el fútbol español como en el italiano.

—Hablemos de España y el Mundial de Argentina.

—Pregunta.

—Primero, lo tópico, ¿qué puede hacer España?

—Mira, yo veo a España entre los ocho equipos buenos. Y si no se ha podido hacer una preparación mejor, la culpa no la tiene más que el calendario, con todos sus intereses y que es preciso respetar.

Calla unos instantes. Hablamos en la Sala de Prensa del Vicente Calderón. En la vitrina, algunos de los muchos trofeos conquistados por el Atlético. En alguno, seguro, puso su granito de arena Joaquín Peiró.

—La verdad —continúa— es que yo tengo gran fe en España y pienso que puede estar entre los cuatro primeros.

Luego, agrega:

—Es que no veo diferencias.

—¿Será un Mundial sin figuras?

—No exactamente. Figuras hay. Sucede que no son tan famosas como los Pelé y Cruyff, pero están Kempes, Platini, Antonioni y otros muchos.

—Se está hablando mucho de la preparación que están llevando las diferentes selecciones que participan en el Mundial de Argentina. Ahí está, por ejemplo, la preparación brasileña, con su gira por Europa y Africa. ¿Existen muchas diferencias entre la preparación que se llevó a cabo para el Mundial de Chile y la que se está llevando ahora a cabo?

—Sí, hoy día se trabaja específicamente mejor. En el aspecto físico, por ejemplo, existen muchos adelantos que no había entonces.

—Continuando con la preparación, ¿no crees que nuestros seleccionados van a llegar extenuados y cansados de fútbol?

—Indudablemente, otras selecciones van a llegar, en este aspecto, en mejores condiciones. En Argentina, por ejemplo, llevan ahora siete u ocho jornadas de campeonato y van a llegar al Mundial en unas condiciones ideales. Nosotros, claro, acabamos de finalizar el campeonato. No obstante, tienen un mes por delante y Kubala les aplicará el tratamiento idóneo para una buena recuperación.

—Aunque las comparaciones sean siempre odiosas, ¿qué equipo era mejor, el que fue al Mundial de Chile o el que irá al de Argentina?

—Son dos equipos totalmente diferentes, en épocas también diferentes y opuestas. Aquél era un gran equipo y este que irá a Argentina es, también, un equipo extraordinario.

—Oye, Joaquín, ¿qué selección es tu favorita?

—No tengo favoritos.

—¿Tan igualado lo ves?

—Sí, prácticamente no veo grandes diferencias.

Y añade:

—Brasil y Holanda estarán, lógicamente, entre esos seis o siete equipos que tienen posibilidades de alzarse con el título. Y no olvidemos a Argentina, que, en su casa, dará mucha guerra.

—¿Y España?

—Ya te lo he dicho: tengo mucha fe y, sinceramente, creo que podemos estar entre los cuatro primeros.

Ojalá, claro, se cumplan las previsiones de Joaquín Peiró. Ojalá nuestra selección sea ese equipo sorpresa que existe en toda competición, incluido un Mundial, y, al final, logre clasificarse entre los cuatro primeros del balompié mundial.

—Y del de Inglaterra, ¿qué recuerdas, Joaquín?

—Fue un Mundial diferente. Luis Suárez y yo, que estábamos jugando en Italia, llegamos casi, casi con el tiempo justo para emprender el viaje y apenas si habíamos jugado juntos. Estábamos, en fin, como un poco desorientados, pero fue también una selección de lo mejorcito.

Chile e Inglaterra. Dos Mundiales en los que Joaquín Peiró fue directo protagonista. En éste será ya un tranquilo espectador. Dieciséis años separan a aquella tarde en la que el rojiblanco se apuntaba el gol del triunfo sobre Méjico y esas inminentes en las que Rubén Cano, Pirri, Santillana y compañía intentarán hacer lo mismo frente a Austria, Suecia y Brasil. Y ojalá que esta vez los brasileños no nos vuelvan a dejar en la cuneta.

LOS ESTADIOS

1 ESTADIO DEL RIVER PLATE. Tribuna cubierta, 5.925. Tribuna descubierta, 5.859. Grada lateral, 14.588. Tribuna de fondo, 8.466. Grada, 6.194. General, 34.000. Total aforo, 75.032.

2 ESTADIO DEL VELEZ SARSFIELD. Tribuna cubierta, 2.810. Tribuna descubierta, 5.964. Grada lateral, 10.400. General, 25.500. Total aforo, 44.674.

3 ESTADIO DE MAR DEL PLATA. Tribuna cubierta, 9.086. Tribuna descubierta, 9. 400. General, 22.500. Total aforo, 40.986.

4 ESTADIO DEL ROSARIO CENTRAL. Tribuna cubierta, 6.676. Tribuna descubierta, 8.540. Grada lateral, 6.952. General, 23.730. Total aforo, 45.898.

5 ESTADIO DE CORDOBA. Tribuna cubierta, 10.365. Tribuna descubierta, 17.420. General, 25.100. Total aforo, 52.885.

6 ESTADIO DE MENDOZA. Tribuna cubierta, 6.734. Tribuna descubierta, 14.907. General, 25.000. Total aforo, 46.641.

HOLANDA: 1928

«HICIMOS EL QUIJOTE EN LA OLIMPIADA DE AMSTERDAM»

Un despeje de cabeza, con la elàstica del Real Madrid. Con su inseparable pañuelo en la frente. Elicegui, salta inútilmente.

JACINTO QUINCOCES

CON UN LEON EN EL PECHO

SE FORMO UN EQUIPO AMATEUR EMINENTEMENTE VASCO

NO PUDIERON VIAJAR ZAMORA Y SAMITIER

ITALIA, QUE DERROTO Y ELIMINO A ESPAÑA, TENIA PROFESIONALES EN SU EQUIPO

«BRASIL, POR ENCIMA DE TODOS, ARGENTINA, ALEMANIA FEDERAL, HOLANDA Y FRANCIA SON MIS FAVORITOS PARA LOS MUNDIALES»

No faltó en el LXXV Aniversario del Real Madrid. Aquí le vemos con el presidente, Santiago Bernabéu.

«GANABAMOS seis o siete a cero a los mejicanos... Y nos metieron el gol. El que muchos llaman de la honrilla. Creo que fue un delantero que se llamaba Carreño. No recuerdo bien su nombre. Pero dio tantos y tantos brincos, que nos dejó a todos los españoles sorprendidos. Y después de los festejos, el propio Carreño les decía a sus compañeros: «¡Fibra, muchachos... Fibra, muchachos...!» Y todo... por aquel gol que supondría el 7-1 a favor de nuestros colores.»

Fue una de las tantas anécdotas de Amsterdam. De la Olimpiada de Amsterdam, en 1928. De este hombre, alto, atlético, vasco hasta la médula y con corazón valenciano («Y eso que a mí nadie me empujó a irme a Valencia a vivir, ¡que conste!; estuve seis años como entrenador en el club «che» y, cuando quise alejarme del fútbol, preferí esta ciudad»). Lo dice convencido. Con cierta alegría en su rostro.

Volvió viudo a la ciudad del Turia, y «me tocó el gordo con la señora que tengo».

Jacinto Quincoces, un hombre que jugó la Olimpiada de Amsterdam y los Mundiales de Italia, en 1934. Brilló con la camiseta del Alavés, Real Madrid, de la selección nacional..., del Barcelona, en una gira que realizó por América del Sur... Y siempre se le caracterizó por el pañuelo que llevaba en la frente, amén de su extraordinario pundonor y técnica por los campos de España y del mundo.

—¿Era el año que comenzaba el profesionalismo en la península Ibérica?

—En efecto. Por ese motivo, Zamora y Samitier no pudieron acudir. ¡Qué grandes jugadores! ¡Maravillosos! En aquel entonces, Zamora defendía los colores del Español, y Samitier los del Barcelona. Pero siempre han sido grandes amigos. Y grandes compañeros.

—¿Cómo hicieron, entonces, para formar un equipo eminentemente amateur?

—Se tuvo que recurrir a la región vasca. De allí suministraron todos los hombres para formar el equipo nacional para la Olimpiada de Amsterdam. Casi todos eran de los clubs vascos del Athletic de Bilbao, Alavés, Arenas de Guecho, Real Unión de Irún...

—España no hizo trampas, en este aspecto, ¿no?

—Por supuesto que no hizo trampas. Allí mismo llevamos como estandarte el Quijote de Cervantes.

—¿Por qué?

—Porque fuimos unos quijotes. Creo que éramos los únicos que presentábamos una selección amateur real. El profesionalismo empezaba a desarrollarse en el mundo, e incluso Italia, que nos eliminó, contaba ya con jugadores profesionales. De eso estoy seguro.

—¿Y no se protestó por el atropello de aquel amateurismo marrón?

—Por lo del profesionalismo, no. Aunque hubiera transacciones en este sentido, estaba subdesarrollado, evidentemente. Sin embargo, fue curioso. Porque la Federación, cada Federación, tenía que confeccionar un cuadro amateur, y había que comprometerse, «como una especie de juramento», de que los que viajaban a los Juegos Olímpicos no percibían ningún incentivo económico de sus clubs. Lo cierto es que, realmente, hicimos el quijote.

—¿Vencieron a los aztecas con gran facilidad?

—En la Olimpiada jugamos tres partidos. Tuvimos, eso sí, un buen comienzo. Nos enfrentamos a la selección mejicana y vencimos 7-1. De cualquier forma, el fútbol azteca estaba en sus inicios y no tenía nada de potencia, para qué engañarnos. Después, nos enfrentamos a Italia, y empatamos 1-1, con gol de Zaldúa. Tuvimos que desempatar, tres días más tarde. Y perdimos por un tanteo de escándalo: 7-1. Estábamos agotados del partido anterior.

La prestancia y estilo de Jacinto Quincoces.

Casualmente, con los mejicanos se enfrentaron los españoles el mes pasado. Y reconoce que «el partido tuvo su interés en el primer tiempo, durante una media hora». Luego, era mejor «esperar a las jugadas más interesantes del choque».

—Una diferencia abismal de ayer a hoy...

—Por supuesto. Nada tiene que ver. No se pueden comparar a las dos selecciones. En aquel enfrentamiento de 1928, ellos pelearon, sin entregarse nunca. Fue algo maravilloso. Había compañerismo y deportividad en el campo. Y terminamos todos amigos.

—¿Son odiosas las comparaciones?

—No es eso. Pero se marcaba de otra forma. Se dejaba más distancias, y el futbolista tenía más libertad de maniobra. Claro que no había tantas lesiones como hay ahora, de tibia, menisco, peroné, etcétera... No obstante, habían más caídas y volteretas. Pero una cosa es segura: no necesitábamos camilla.

—¿Es verdad que no llevaban un escudo en el pecho?

—Sí, claro, es verdad. Llevábamos la figura de un león.

—¿Por aquello de que todos eran vascos...?

—No; eso no tenía nada que ver. Pienso que fue la última vez, si no me equivoco, que lucimos ese león en el pecho. Un distintivo igual al que tienen los franceses. Ellos, un gallo, y nosotros, el león.

—¿Era un león Quincoces?

—Creo que sí. Además de técnica, tenía espíritu de lucha y por la agilidad que tenía en mi época de futbolista.

—¿Y por qué se quitó el emblema del león?

—Bueno, por la llegada de la monarquía. Se implantó el escudo y desapareció el león. Ahora, parece ser que, con esto de los Mundiales de 1982, quieren resucitar la figura del león. Quizá para la mascota.

En un principio —y ha quedado escrito en letras de imprenta— se pensó en un toro, pero con las críticas adversas, es cierto que se ha pensado en aquel león de las Olimpiadas de los años veinte. Sería como reverdecer periodos imperiales, por aquello de los británicos, con sus «tres leones»; Francia, un «gallo», y Austria, con un «águila».

—Pero el fútbol de antes ¿era más emotivo?

—Por supuesto. Más emotivo. Se jugaba a tenor de la improvisación. De la inspiración de cada futbolista. A base de intuición...

—¿Había más fútbol colectivo o era individualista?

—El juego, evidentemente, era anárquico. Y nada tiene que ver con el que se practica en la actualidad. Ahora, un gol es estudiado. El marcaje es más férreo. A no dejar mover al adversario. Hay más disciplina y preparación física. Con los adelantos, ha mejorado. Pero ha perdido la alegría que había antes.

—¿Ya no hay fenómenos?

—Figuras sí que las hay. Por ejemplo, para mí, hay fenómenos en el fútbol español, caso de Cruyff y Kempes... Debido al trabajo se ha mejorado. Pero antiguamente los fenómenos salían muy a menudo. Era algo corriente.

—¿Cree en la furia española?

—Esa terminología nunca me gustó emplearla. Pienso que la furia es una novela... Más bien, yo diría que los españoles siempre fuimos peleones. Y esto hacía que se jugara con rabia y ganas. Pero de furia, mejor no hablemos, que parece de novela.

—Esas Olimpiadas, ¿eran como los Campeonatos del Mundo de ahora?

—Por supuesto que sí. Eran una especie de Campeonatos del Mundo. Porque allí se gestaron los actuales eventos intercontinentales.

Asegura que los próximos Mundiales no serán «mediocres», y que «se verán cosas buenas». Y se podrá ver en acción a las distintas naciones futbolísticas.

Pero sus favoritos son...

—Brasil, por encima de todo. Le he visto por la televisión y me gustaron. Tienen ahora más fuerza, y no perdieron su destreza con el balón. Ahora, muerden como leones. Después, también hay que contar con Argentina, al tener al público a su favor y el ambiente. Y luego podría estar Alemania Federal, Holanda y Francia, que está muy embalada.

—¿Y España?

—Yo confío en España, siempre y cuando juegue el fútbol que sabe. El que conoce. Sobre todo de pelea, sin olvidar la calidad de algunos de sus hombres. Siempre y cuando, claro, que no caigan en el error de imitar a los demás. A Argentina o Brasil, por ejemplo. Que el fútbol que practiquen sea eminentemente español. De ser así, los adversarios tendrán un rival muy incómodo, que puede dar disgustos.

(Fotos Archivo-As.)

1966: INGLATERRA

AMANCIO:

«LLEGAMOS ALLI SIN UN ESQUEMA DE JUEGO Y SIN SABER QUIENES IBAMOS A JUGAR»

● **«EN ARGENTINA CONFIO EN LA IMPROVISACION DE NUESTROS JUGADORES, PERO EN LOS NOVENTA MINUTOS PODEMOS FALLAR»**

● Julio de 1966. Inglaterra. Este fue el último Mundial en el que estuvo presente nuestro fútbol, que ahora, doce años después, reaparecerá en Argentina. En Inglaterra, nuestro papel, como recordarán, dejó mucho que desear, pese a las grandes figuras —Del Sol, Amancio, Peiró, Suárez y Gento, entre otros— que se dieron cita en el equipo. En el primer partido, que sería clave, nuestra selección cayó ante la argentina por dos tantos a uno. Al siguiente partido, contra Suiza, Villalonga introdujo algunos cambios. Este fue el once que venció, por dos tantos a uno, a los suizos: Iribar; Sanchís, Gallego, Reija; Pirri, Zoco; Amancio, Del Sol, Peiró, Suárez y Gento. Sanchís y Amancio fueron los autores de los goles. Ante Alemania, ante quien también cayó nuestra selección por dos tantos a uno, se alinearon: Iribar; Sanchís, Gallego, Reija; Glaría, Zoco; Amancio, Adelardo, Marcelino, Fusté y Lapetra. Amancio Amaro jugó, pues, dos partidos. El segundo y el tercero y último frente frente a los alemanes.

—¿Qué recuerdos tiene Amancio de aquel Mundial?

—Buenos y malos. Buenos porque alcanzamos la clasificación y estuvimos allí. Desagradables al no pasar a la ronda siguiente.

—¿Por qué se fracasó?

—Bueno, hablar ahora, a toro pasado, es fácil. Pienso que realmente no hubo un esquema de juego desde el principio donde se viese un equipo con una táctica preconcebida. Llegamos allí y no se sabía el equipo que iba a jugar. Esto ahora me viene a dar la razón cuando veo que la selección brasileña tiene programado ya su equipo base para Argentina.

—¿Qué equipos te causaron una mejor impresión en Inglaterra?

—Alemania y la propia Inglaterra. Luego, como nos vinimos rápidamente, no hubo ocasión de ver más partidos.

«LA SATURACION, UN PROBLEMA»

Pasamos, después, a tocar el tema del nuevo Mundial en puertas.

—¿Estarás en Argentina?

—Sí.

—¿Y qué puede hacer España?

—Mira, teóricamente, no estamos en un mal grupo, pero veo varios problemas.

—Adelante...

—De un lado, tanto austriacos como suecos han estado de vacaciones de diciembre a enero. Ahora mismo están a mitad de temporada, que es cuando el jugador alcanza el punto óptimo de juego y rendimiento. Nosotros, por el contrario, vamos a llegar saturados de fútbol. Luego, en mi opinión, faltan algunos jugadores en la selección.

—Nombres...

—Bueno, yo, como cada español, tengo mi propia selección. En líneas generales, estoy de acuerdo, pero me extrañan las ausencias de Zamora, un buen jugador en el centro del campo; Del bosque, hombre cerebral que puede jugar en el centro del campo y también como libero. Creo que a Vicente se le deberían haber realizado unas pruebas antes de descartarle, y, por último, también hubiese llevado a Benito, cuyas condiciones todos conocemos, por si se lesiona Migueli. Luego, está Camacho, pero éste, claro, está lesionado.

—¿Eres optimista en cuanto al papel que se puede realizar?

—Soy optimista en cuanto al genio y a la improvisación del jugador en culminar la jugada. No lo soy en lo que se refiere a los noventa minutos. Ahí podemos fallar.

—¿Cuáles son tus favoritos?

—Sobre todo, los brasileños. Aparte de su gran categoría, han realizado una preparación francamente extraordinaria. Ya tienen decidido, como te decía anteriormente, el equipo base, esquema de juego, etcétera, y eso es muy importante.

Amancio, cuarenta y tres veces internacional, es uno de los jugadores españoles que en más ocasiones ha vestido la elástica nacional. Solo Gento, Zamora e Iribar le superan. Ahora, aunque un poco alejado del fútbol tras dejar los juveniles madridistas, se dispone a volver al mismo.

—¿Cuáles son tus proyectos?

—Volver a entrenar.

—¿Al regreso del Mundial?

—Eso espero.

—¿Tienes ya equipo?

—No; por el momento no hay nada.

Pero sonríe. Amancio, ya lo saben, estará en Argentina viendo fútbol y animando, por supuesto, a Kubala y sus muchachos. Doce años atrás, en Inglaterra, fue uno de los protagonistas.

BOTAS FUTBOL

Onitsuka Tiger ®

OJG-4 PROFESIONAL

Una bota de fútbol de profesional, con palas de piel de cuero, totalmente impermeables, especialmente diseñada para terrenos embarrados y otras condiciones climatológicas desfavorables.
Lengüeta y entresuela almohadillada.
Suela de nilón flexible con cuatro tacos delanteros y dos traseros, recambiables.
Números: 4 al 11.
Color: Negro con bandas amarillas.

P-11 ORANGE BOWL

Un nuevo modelo de bota de fútbol de gran resistencia, con palas de piel de primera calidad. Tacos de distinta altura para facilitar los movimientos de aceleración y frenada rápida. Suela de goma de larga duración, cosida y soldada a las palas de piel, eliminando totalmente la posibilidad de separarse. Amortiguación total en talón y tendón de Aquiles. Lengüeta de piel y puntera y refuerzo de ojales de una sola pieza.
Ideal para Fútbol y Rugby. Pelota base en césped de hierba o césped artificial.
Números: 4 al 11 (con medios).
Color: Negro con bandas blancas.

DISTRIBUIDORES:

AGUIRRE Y CIA, S.L. CASTELLANA, 30 - MADRID-1

Balones "MIKASA" para todos los profesionales y aficionados al futbol.
Un abrazo
Luiz Pereira
28 - IX - 78

CAMPANAL I:

UN ARIETE «ROMPEDOR» Y GOLEADOR

«AQUEL MUNDIAL LO GANO MUSSOLINI»

Con las copas que ganó en el Sevilla.

«FRENTE A ITALIA, NOS "ROBARON" LOS DOS PARTIDOS»

●

«¿LA PRIMA? VEINTE DUROS, Y UNA DIETA DE CINCO PESETAS DIARIAS»

●

«MIS CANDIDATOS SON BRASIL, ARGENTINA Y... ESPAÑA»

Por MIGUEL MIRO

¡COMO pasa el tiempo...! Ahora, los «pura sangre» se pueden ver de vez en vez, y contar con los dedos de una mano:

— Pirri.
— Neeskens.
— Stielike.

Un español, un holandés, un alemán... y pocos más.

En el fútbol de antes salían hasta debajo de las baldosas. Afloraban como fuentes naturales.

Pero si las comparaciones son odiosas, ¿cómo habría que llamar a Guillermo González del Río? ¿Al temible Campanal I? Aquel asturiano que exponía su físico en todos los partidos, y marcaba goles como si fueran roscos. Aquel avilesino —nació en Avilés, el 9 de febrero de 1912— que empezó muy joven a jugar al fútbol, a los catorce años, y triunfó plenamente en el Deportivo Avilés, Sporting de Gijón y Sevilla. Y tuvo una lucha sorda con el exquisito Lángara en la selección española, donde fue designado titular en tres ocasiones. Jugó los Mundiales de Italia, en 1934.

—Jugó, precisamente, contra los campeones del mundo, ¿no?

—Sí; en efecto, en el encuentro de desempate.

—¿Estuvo a altura España?

—Por supuesto que sí. Pero aquello fue descarado. Nos «robaron» el partido los italianos. Los dos, porque España podría haber seguido en la competición con facilidad.

—¿Cómo que les «robaron»?

—Sí, hombre, aquello fue descarado. A mí me anularon dos goles y a Lafuente, otro.

—¿Cómo fueron esos goles suyos?

—El primero, fue un centro de Ventolrá y marqué de cabeza. El árbitro no me acuerdo lo que pitó. El otro fue un pase de Lecue; a pesar de que la defensa italiana me hizo falta, yo seguí y conseguí el segundo tanto. Pero también lo anuló el colegiado. Aquello fue un drama, porque no se podía jugar ante aquel hombre de «negro», que parecía empecinado en que ganara Italia...

«Nos robaron...», «nos robaron», repite una y otra vez Campanal I, desde su domicilio de Sevilla. Cuenta sesenta y seis años y está jubilado. Se quedó en la ciudad de la Giralda a vivir, después de pertenecer dieciocho años al club del campo de Nervión, hoy Sánchez Pizjuán.

España había conseguido clasificarse para los Mundiales de 1934, después de eliminar a Portugal, en doble confrontación, en Madrid y Lisboa. En terreno español, el cuadro lusitano cayó por goleada (9-0), y en la capital lisboeta, por dos goles de Lángara (2-1).

—¿Quién era el árbitro?

—No recuerdo bien —continúa Campanal I—. Era delgado. Lo que sí le puedo decir es su nacionalidad: suiza. ¿Marcet? Creo que sí... Nos anuló tres goles. Pero también hizo lo suyo un belga, Baert, en el primer encuentro que disputamos ante los italianos, donde yo no jugué.

—Al final, Italia ganó el Mundial...

Campeón de Copa de España, con el cuadro sevillista. Aquí le vemos gritando, con júbilo, su gol. Masip, el meta rival, por los suelos. El resultado fue Sevilla, 3; Sabadell, 0.

Salto de felino y cabezazo certero. Campanal I, en acción. Quesada, al quite.

—¡Qué va! Aquel Mundial lo ganó Mussolini.

En aquellos dramáticos partidos frente a Italia, España formó, en el primero, con: Zamora; Ciriaco, Quincoces; Cilaurren, Muguerza, Fede; Lafuente, Irraragorri, Lángara, Luis Regueiro y Gorostiza, y en el segundo, de desempate, y también en Florencia, con: Nogués; Zabalo, Quincoces; Cilaurren, Muguerza, Lecue; Ventolrá, Regueiro, Campanal, Chacho y Rosch.

—¿Por qué varió tanto el equipo en el segundo encuentro?

—Fue el seleccionador, Amadeo García Salazar, quien hizo las modificaciones. Había algunos lesionados y otros agotados. Y había que luchar contra las adversidades. No olvide que los partidos se dirimieron el 31 de mayo y el primero de junio. A veinticuatro horas vista.

—¿Qué tal era la selección italiana?

—No era tan buena como se quiso hacer creer en aquellos años. Mientras que en España se jugaba ofensivamente, con hombres de técnica y de fuerza, Italia ya utilizaba el «catenaccio» y ganaba con exiguos resultados.

—¿Había dureza, entonces?

—Por supuesto. Se permitía todo a los italianos. Recuerdo que había un centrodelantero austriaco, muy famoso, que le «brearon», le anularon a patadas, hasta retirarle definitivamente del campo. Creo que se llamaba Zischek.

—También se enfrentaron a Brasil...

—En el barco en que nos dirigíamos a Italia, desde Barcelona, nos encontramos a los brasileños. Tenían un optimismo inusual. Y ya cantaban que iban a ser campeones del mundo. Después, nos tocó enfrentarnos a ellos y les ganamos 3-1.

—¿Cómo era Campanal como jugador?

—Era valiente, fuerte y remataba desde cualquier lado y con cualquiera de las dos piernas...

Era, indudablemente, un ciclón que rompía las defensas y que le gustaba el gol como a nadie. Un chico que una tarde de mayo, con catorce años, conseguiría batir en tres ocasiones a Zamora en un partido entre el Sporting y el Real Club Deportivo Español, de Barcelona.

—¿Y qué prima tenían los jugadores en los Mundiales?

—Por partido ganado, veinte duros. Además, teníamos una dieta de cinco pesetas diarias. Era dinero. Valía algo la moneda española. Era la tercera del mundo, detrás de la libra esterlina y el dólar.

—¿Y la preparación física?

—Era bastante floja. Poco nos preparábamos. Pero había un amor propio extraordinario en el equipo español. Había jugadores fenomenales. Individualidades que imponían respeto, como Zamora, Quincoces, Gorostiza... Pero, al mismo tiempo, todos nos apoyábamos dentro del campo.

Es optimista con la actuación de España en los próximos Mundiales de Argentina.

—Yo —confiesa— siempre he tenido mucha fe. Más cuando se disputa el Campeonato fuera de nuestro país. Allá, fuera, los españoles se crecen. Cuando fuimos en el 34, tampoco daban un duro por nosotros. Lo mismo digo de Amberes, en la Olimpíada... Es normal. Pero en Italia pudimos llegar a la final.

—¿Están todos los que son? Es decir, ¿los mejores en la selección que ha confeccionado Kubala?

—Pienso que no está mal. Y si juega el mismo equipo que se enfrentó a los yugoslavos en Belgrado, mejor. Claro que todo puede estar supeditado al primer partido, que creo que nos enfrentamos a los austriacos...

—¿Por qué?

—Porque sería el empujón inicial. Pienso que nos vamos a clasificar en el grupo. Yo tengo una fe ciega en España. Por el amor propio que ponen en cada partido. En la lucha. Y en terreno adversario, con el público en contra, ganan un cincuenta por ciento más de sus posibilidades.

—Sin embargo, hay cierto pesimismo...

—Es normal. Casi siempre ha sido así. Y ya verá cómo la selección responde en los Mundiales.

—¿Quiénes son los candidatos para el título?

—Pienso que hay tres: Brasil, Argentina y... España.

HAY RAZONES DE PESO PARA LLEVARSE UN LIGERO MERCEDES-BENZ

No se trata sólo de decidirse por una marca como Mercedes-Benz, con ser ésta una razón de peso. Hay otras razones:

El propio negocio: No es lo mismo transportar pescado de una localidad a otra, que repartir prendas de vestir a domicilio.

Cada cual necesita su propio y especial vehículo. Con Mercedes-Benz resulta más fácil: Tiene 3 modelos de distinta potencia y capacidad. Y más de 21 versiones de cada modelo.

La rentabilidad: Es decir, la habilidad para hacer rentable un negocio. Habilidad que se facilita con un Mercedes-Benz. Al ir equipado con motor Diesel se consigue un ahorro importante por kilómetro y por kilo transportado.

Un ligero Mercedes-Benz tiene además: la potencia precisa, **47, 61 y 65 CV**; la capacidad adecuada, desde **6,6** hasta **12 m.³**; la carrocería ajustada a cada actividad, y un perfecto acabado. Todo con la técnica Mercedes.

Y con un buen precio de reventa.

La Asistencia Técnica: Un vehículo industrial tiene que estar siempre a punto. Por eso es tan importante contar con una red de servicio post-venta de tanta confianza, como es la de Mercedes-Benz.

La experiencia: No dejarse deslumbrar por la simple novedad. Y saber valorar las ventajas **reales**, como la gama de motores Diesel, la dirección a bolas circulantes, la suspensión suave y progresiva en función de la carga, los frenos, la facilidad de carga y descarga, la manejabilidad y la garantía que ofrece la experiencia internacional Mercedes-Benz.

Y si quiere más razones, todas de peso, pregunte por estos ligeros a su Concesionario Mercedes. Son los más vendidos en su clase.

MEVOSA

LA POTENCIA EN EL TRANSPORTE LIGERO

CONSULTE AL CONCESIONARIO MERCEDES-BENZ DE SU PROVINCIA

FRANCIA: vuelve el gallo

LOS ingleses alardean de que inventaron el fútbol y esparcieron su simiente por todo el mundo por intermedio de sus marineros, de sus viajantes de comercio y de sus estudiantes. Francia no sería una excepción, y sus primeros futbolistas, como en muchos otros sitios, hablaron inglés con el acento de Oxford y Cambridge. Fue en Le Havre, el gran puerto de Normandía, donde el primer club de fútbol francés nació. Era el año 1872. Hoy el Havre Athletic Club, después de haber vivido horas de gloria en 1959, en que ganó la Copa de Francia al vencer en la final al Sochaux, permanece olvidado y perdido en la maraña de los campeonatos regionales. Luciendo aún su clásica elástica mitad azul cielo y mitad azul marino como recuerdo inglés, ya que los estudiantes de Oxford (color azul cielo) y los de Cambridge (color azul marino) cuando desembarcaron en las costas normandas decidieron ser fieles a sus respectivos colores universitarios y de asociarlos a su nuevo «maillot» deportivo.

El fútbol surgió en la capital francesa cinco años más tarde que lo había hecho en Le Havre. En 1877 nacía el Paris Football Club, creado y animado también por ingleses, y que nada tiene que ver con el Paris Football Club actual, que intenta laboriosamente resucitar el prestigio del desaparecido Racing Club en la capital francesa.

El primer club campeón de Francia llevaba un nombre que no se presta a equívocos sobre su procedencia original: el Standard Athletic Club, que ganó en 1884 la primera competición nacional disputada en poco menos de un mes entre los seis equipos existentes en París en aquella época. En la final el Standard Athletic Club necesitaría de un partido de desempate para hacerse con el título frente al White Rovers. En las filas del campeón, sólo un jugador francés: François Le Guillard. Los otros participantes en este campeonato auspiciado por la Unión de Sociedades Francesas de Deportes Atléticos fueron el Club Athletic —Français, Club Athletic Neuilly, Cercle Pedestre de Asnières e International Athletic Club. Al año siguiente, la prueba, dotada con la Copa Gordon Bennett (director del periódico «New York Herald»), contó ya con ocho participantes, entre ellos el club decano, Le Havre Athletic Club, y fue ganada otra vez por el Standard. Después el campeonato evolucionó hacia su forma actual (por adición de puntos), aunque no sería profesional hasta que en 1930 el Club Sochaux, representante de la fábrica de coches Peugeot, comenzó a dar ejemplo pagando un sueldo a sus jugadores. En definitiva, desde entonces, el Campeonato de Liga de Francia ha sido dominado por seis equipos: Stade de Reims, Saint Etienne, Olympique Gimnaste Club de Niza, Olympique de Marsella, Lille y Nantes.

El equipo de Francia jugó su primer encuentro internacional en Bruselas, el 1 de mayo de 1904, con buen pie: 3-3. Pero si el comienzo fue prometedor, no así la continuación. Hasta 1958, año en que se alcanzaría el tercer puesto en el Mundial de Suecia, hubo más derrotas —algunas abultadas incluso— que triunfos. Después de 1958 el fútbol francés no ha conocido más horas brillantes que las actuales, en que la aparición en escena de un jugador tildado de genial, Michel Platini, ha devuelto la confianza en el equipo tricolor y ha acendrado el tradicional chauvinismo entre los aficionados franceses. Hasta el punto de que Francia, que desde comienzos de 1977 no ha conocido más que una derrota mínima en Dublín frente a Eire, con empates brillantes en Brasil, Argentina, Alemania e Italia, un triunfo ante los brasileños en el Parque de los Príncipes, que son, en definitiva, resultados que dejan constancia de la gran progresión internacional del fútbol galo.

Francia alineará en el Mundial argentino un «once» conjuntado, fuerte en defensa, experimentado en el centro del campo y hábil en el ataque. Un equipo —así lo asegura un astrólogo— que no tendría nada de extraño que fuera la gran sorpresa mundialista. Mimbres tiene Hidalgo para hacer un buen cesto. Rey es un portero seguro. En la zaga está el líbero de color Marius Tresor, el central Patrice Rio, el lateral también de color Gerard Janvión y Maxime Bossis, del Nantes, quien a pesar de su gran estatura, 1,82 metros, es un defensa zurdo con velocidad y reflejos. En la zona de centrocampistas —la mejor—, Bathenay, del Saint Etienne; Jean Marc Guillou, del Olympique de Niza, y Michel Platini, del Nancy Lorraine, forman una línea compenetrada, mezcla de fuerza y exquisita técnica, mientras que en punta (Francia juega el 4-3-3), dos extremos de postín, Dominique Rocheteau y Didier Six, hacen el juego a un ariete rompedor como Bernard Lacombe. Y si éstos por cualquier circunstancia fallan hay suplentes de la categoría de Henri Michel (Nantes), Christian López (Saint Etienne), François Bracci (Olympique de Marsella), Loi Amisse (Nantes) o Marc Berdoll (Olympique de Marsella).

Michel Platini: la afición francesa confía en él. Es el gran ídolo galo.

Henri Michel, capitán y centrocampista.

Marc Berdoll, un ariete a la vieja usanza.

FRANCIA

- **Superficie: 550.985 kilómetros cuadrados.**
- **Población: 52.000.000 habitantes.**
- **Futbolistas con licencia: 1.200.000.**
- **Ultimo partido en la Copa del Mundo: Inglaterra, 2; Francia, 0, el 16 de julio de 1966, en Londres.**
  Formación presentada este día: Aubour; Djorkaeff, Artelesa, Budzinski, Bosquier; Bonnel, Herbin, Simon; Herbet, Gondet y Hausser.
- **Fase de calificación para Argentina:**
  Bulgaria-Francia: 2-2.
  Francia-Eire: 1-0.
  Eire-Francia: 1-0.
  Francia-Bulgaria: 3-1.
- **Seleccionador: Michel Hidalgo.**
- **Once ideal 1978: Rey; Janvion, Tresor, Rio, Bossis; Bathenay, Guillou, Platini; Rocheteau, Lacombe y Six.**
- **Anteriores participaciones en Campeonatos del Mundo: 1930, 1934, 1938, 1954, 1958 y 1966.**

LOS PARTICIPANTES

ITALIA: recuperar el honor perdido

Mazzola y Rivera, dos ídolos cuyos puestos no han ocupado los jóvenes de hoy.

El Italia-España de Cagliari. Un gran partido de los chicos de Kubala. Zoff, por los suelos en la foto, defenderá a los tricolores, aún, en esta fase final.

DOS Mundiales atesorados en sus vitrinas, los de 1934 y 1938 —victoria sobre los checos (2-1) el primero, y sobre los húngaros (4-2) el segundo— otorgan a Italia la condición de gran estrella de los Mundiales. Una final con derrota (4-1) ante los brasileños en Méjico supone su tercer gran triunfo. La mediocridad en Alemania, el ridículo ante los coreanos en Inglaterra y su no clasificación para el Mundial de Suecia marcan los puntos negros de una selección y un fútbol entre los más reputados de Europa desde que allá por...

En el desaparecido estadio Arena de Milán se jugó el primer partido disputado por Italia, como era corriente en estos tiempos, contra un país vecino, Francia. Era el 15 de mayo de 1910. Los trasalpinos ganaron por 6-2, con goles de Lana, Fossati, Lana de nuevo, Rizzi, De Bernardi y finalmente Lana, convertido en la figura de la tarde. Once días más tarde, Italia se enfrentó a Hungría en el Millenaris Payla. Schlosser (dos), Karoly, Korody, Weisz y Dobo acabaron con las esperanzas italianas, que sólo consiguieron «mojar» una vez, por medio de Rizzi. Cara y cruz, pues, en los comienzos. La progresión de los «azzurri» no mejora en 1911, que acaba con derrota ante los suizos en La Chaux des Fonds. Sin embargo, y pese a los pesimismos generales, Italia se embarca para la Olimpiada de Suecia. Y los hechos demostrarían que era cierta la previsión: derrota (3-2) frente a los finlandeses, victoria (1-0) sobre los suecos y sonoro traspié ante los austriacos (5-1).

Italia volvió a la escena internacional en 1920, vapuleando (9-2) a la selección de Francia, aunque en su primera salida, St. Jakob de Basel, volviera a caer ante los helvéticos. La Olimpiada de 1920 no les fue mucho mejor, tropiezos ante Francia y España y victorias poco convincentes sobre Egipto y Noruega. Pero, a partir de ahí, se acelera el proceso de profesionalización. Y con la llegada de extranjeros y con el afianzamiento de los jugadores de la península italiana, la «squadra» empieza a asomarse a Europa y al mundo con una fuerza inusitada. Las Olimpiadas de 1934 y 1938 marcan los más épicos momentos del fútbol italiano. Pero las consecuencias de la segunda contienda también se dejan sentir. Italia no pasa de ser una mediocridad en los Mundiales del 50 y el 54. No se clasifica para el de Río y no luce en Chile. La hecatombe, en una fase de franco declive, se produce en Inglaterra, cuando los desconocidos coreanos del norte les derrotan. El país entero se siente humillado por esta derrota y los planes cambian, mientras los jugadores llegan a ser amenazados de muerte. Italia ha perdido comba y no se advierten herederos para los Orsi, Monti, Montuori, Cesarini, Guaita, Lojacono, Sormani, «oriundos» que llegaron a vestir la camiseta nacional. Tampoco los hay para los auténticos productos de la tierra, los Carrera, Baloncieri, Colombari, Bacigalupo, Cavalli, Mazzola, Ferraris II, Rigamonti, Piacentini, Gallea, Ballarin I, Castigliano, Osola, Gabetto... Italia se autoimpone un nuevo orden que dé salida a figuras que van apareciendo, los Burgnich, Facchetti, Bedin, Corso, Rivera, Mazzola, Giuliano... Cuatro años después ese sistema aporta su fruto en Méjico, con un equipo que llega hasta la final, en la que cae batido claramente por la segunda gran selección brasileña de todos los tiempos. Antes los azules se habían impuesto a los alemanes en aquel histórico partido de la prórroga.

Italia se enfrenta a este Mundial con los mismos planteamientos que tan escaso resultado le dieron en Alemania, por donde pasó sin pena ni gloria. La nueva generación de los Antognoni, Mozzini, Patrizio Sala, Tardelli, Bettega, Rossi y alguno más no parece conceder demasiada confianza a los apasionados «tifosi». Porque en el equipo siguen abundando los hombres muy expertos: Zoff (treinta y cinco años), Benetti (treinta y dos), Claudio Sala (treinta y dos), Capello (treinta y uno)... Para colmo, a la baja forma del cañonero Bettega ha venido a unirse la baja durante prácticamente toda la temporada de Virdis, jugador que la «Juve» le compró al Cagliari y que apenas pudo estrenarse por una enfermedad en la sangre.

Para Enzo Bearzot, pese a las fallidas pruebas, Italia debe ocupar una plaza entre los primeros. Sin duda, fía su capacidad en la probada consistencia defensiva de un equipo que en su última época ha hecho empalidecer el mismísimo «bettón» suizo. Pero si Bettega no responde y Graziani o Rossi se encuentran desasistidos, este fútbol supermillonario de los italianos pasará grandes problemas ante los húngaros, argentinos y franceses. «La desgracia —dice Bearzot— nos ha acompañado hasta en eso.» Y nadie duda que ha sido así para colmo de una selección que siempre tuvo escollos propios que salvar por divismo, indisciplina, apetencias económicas...

La «squadra azzurra» que perdió en Chamartín. En Argentina tratará de reencontrarse con un pasado glorioso.

ITALIA

- **Superficie: 301.252 kilómetros cuadrados.**
- **Población: 54.134.846 habitantes.**
- **Futbolistas con licencia: 710.000.**
- **Ultimo partido en Copa del Mundo: Polonia, 2; Italia, 1 (23 de junio de 1974, en Stuttgart, fase de clasificación). Alineación: Zoff; Spinosi, Benetti, Facchetti, Morini; Burgnich, Mazzola, Capello; Rivera, Anastasi y Riva.**
- **Clasificación:**
  Luxemburgo, 1; Italia, 4.
  Italia, 2; Inglaterra, 0.
  Finlandia, 0; Italia, 3.
  Italia, 6; Finlandia, 0.
  Inglaterra, 2; Italia, 0.
  Italia, 3; Luxemburgo, 0.
- **Seleccionador: Enzo Bearzot.**
- **Once ideal: Zoff; Cuccuredu, Tardelli, Mozzini, Gentile; Antognoni, Benetti, Zacarelli: Causio, Graziani o Rossi y Bettega.**

LOS PARTICIPANTES

ALEMANIA: la hora de la incertidumbre

COMO con cualquier selección de altura, no es fácil condensar la historia y detalles del fútbol alemán. Pero para empezar habría que decir que su comienzo internacional se produce allá por 1908, con ocasión de un amistoso internacional que disputan con Suiza y que pierden 5-3. Alemania no era, entonces, más que uno de los muchos que comenzaban su peregrinaje por el mundo del balón. Posteriormente se enfrentó a Inglaterra en Berlín (1-5) y en Viena a Austria (2-3). Un inicio tan desalentador no iba a restarles ánimos a los germanos y así sucedió. La visita a los «pross» en Oxford acabó en nueva paliza, nada menos que 9-0, y el primer resultado halagüeño se produjo frente a Hungría en Budapest –igualada a tres– el 4 de abril de 1909.

Un cuarto de siglo tardarán los alemanes en verse entre los mejores. La selección no participó en el Mundial de 1930, pero fue tercera en el del 34. Sorprendentemente, cuatro años más tarde caen eliminados ante los suizos. Y no le da tiempo a participar en el certamen de Río porque la FIFA no se decide a admitir a la DFB como consecuencia de las secuelas de la segunda guerra. Alemania hace su «entrée» triunfal en el Mundial del 54, disputado en tierras helvéticas. Es la época triunfal de Sepp Herberger.

El 22 de noviembre de 1942, Alemania se despidió como selección nacional con un partido que gana a la selección de Eslovaquia por 5-1. Ocho años más tarde, y en el mismo día, los germanos se imponen a los suizos 1-0 en Stuttgart. Es el comienzo de la era Herberger, sustituto del profesor Otto Nerz. La fase final comienza con un partido contra los turcos, verdugos, aliados con el «bambino», de los españoles en la fase previa. Los teutones se imponen fácilmente, 4-1, pero en el segundo encuentro caen arrasados por los húngaros, 8-3. El 4 de julio la selección magiar y la alemana vuelven a encontrarse. Son los días gloriosos de los húngaros Boszik, Hidgekuti, Machos, Kocsis, Czibor, Puskas. Aquella tarde llovía a cántaros y todo hacía presagiar que el partido, la finalísima, sería otro paseo para los magiares. A los nueve minutos ya tenían éstos un 2-0 con goles de Puskas y Czibor. Morlock y Rahn consiguieron el empate a poco del término del primer tiempo. Y cuando faltaban siete para el final otra vez Rahn hacía su gol, el definitivo, entre el pasmo de los espectadores, que abarrotaban el estadio Wankdorf de la capital suiza, Berna.

Un equipo para la historia. El alemán que, dirigido por Beckenbauer, ganó el Mundial-74 en Munich.

De aquella final salieron para la Historia nombres como Fritz Walter, Rahn, Posipal, Eckel, Liebrich, Otmmar Walter, Schaffer, Morlock, Mai, Turek y Koklmeir, los once héroes. Pero la hazaña tardaría en repetirse. En el Mundial de Suecia, Alemania Federal sólo puede ser cuarto. Y en Chile las cosas van peor puesto que Yugoslavia los elimina en cuartos de final. El Mundial de Inglaterra marcará otro de los momentos culminantes de los germanos, que no han perdido onda en estos doce años transcurridos. Helmut Schoen es ya el seleccionador del equipo. Alemania Federal queda incluida en el grupo de España, Argentina y Suiza. Hay que resaltar que su pase en esta ronda fue más difícil que en la siguiente, en la que se aseguraron con un 4-0 sobre Uruguay y un corto 2-1 ante los soviéticos. La final ante los ingleses fue inenarrable. Gol tempranero de Haller, desventaja por los tantos de Peters y Hurst, y empate al borde de la hora gracias a un gol de Weber. Pero hasta ahí llegaron. Un gol dudoso de Hurst –¿botó dentro o no el balón?– dio con las ilusiones del «invasor» por los suelos.

El Mundial del 70 fue no menos dramático. Eran otros tiempos y había aparecido otra generación: los Vogts, Netzer, Libuda, Heynckes, Maier, Beckenbauer, Grabowski, Gerd Muller... Pero una serie de incidentes particulares rompieron las esperanzas iniciales. La repesca de Haller provocó una reacción que se tradujo en los apuros ante los marroquíes, triunfo paupérrimo (2-1). Pero ante Bulgaria se produjo la reacción (5-0). De inmediato, la revancha con los ingleses después de un 2-0 adverso y gol de Uwe Seeler en la prórroga. El suspense habría de acompañar todavía a los germanos en la semifinal contra Italia. Boninsegna marcó el gol de los tricolores, y el «italiano» Schnellinger el del empate a un minuto del final. La prórroga fue electrizante. Una de esas que pasan y que no se olvidan. Pero Alemania cayó con su «Gran Capitán», Beckenbauer, escayolado y ejemplar.

El «Kaiser» frente a Shesternev en el Mundial-66. Schoen y el equipo echan en falta su concurso.

Gerd Muller, un goleador sin sustituto. Ahí está uno de los problemas para renovar el título.

CONFIRMACION

Dos años después, en el mejor momento del genial Netzer, Alemania asombraba llevándose la Copa de Europa de Naciones y exhibiendo un fútbol que no se conocía. La magistral lección en Wembley fue la cota más alta alcanzada por los de Schoen que se asomaron a su Mundial con dos años perdidos. La final contra Holanda ganada por la mínima en Munich, los apuros ante los polacos, los buenos partidos ante suecos y yugoslavos no hicieron olvidar la mediocridad de las victorias sobre Chile y Australia y menos la derrota ante los alemanes orientales en Hamburgo. Esa confirmación del poderío, que aún mantiene, iba a significar el fin de un ciclo glorioso.

Hoy, Helmut Schoen está en la picota. Alemania Federal, calificada de oficio, ha ofrecido una triste impresión ante brasileños y suecos. Pero haría mal el aficionado en descartarles. Como dice Merkel, «sus grandes tropiezos produjeron siempre sus grandes reacciones». No hay que olvidarse de Suiza, de Inglaterra, de México. Pero es evidente que el camino de la superioridad abrumadora, a nivel de clubs y de selección, ha tocado a su fin. ¿Por qué? Sin lugar a dudas porque no hay el relevo ideal a los Beckenbauer, Overath, Netzer, Grabowski, Gerd Muller... La nueva hornada ha puesto ilusiones, pero salvo Bonhoff no hay jugadores de gran talla. Abramczik se pierde en la irregularidad, como el mismo Holzenbein. «Lobo» Fischer no es Gerd Muller y se va a notar la ausencia de Dieter Muller. Flohe no es el de antes y Beer ha entrado en la cuesta abajo. Tampoco Kaltz es el heredero de Beckenbauer. ¿Los jóvenes Dietz, Konopka, Zimmermann, Tenhagen, Hansi Muller, Burgsmuller, Worm...? Buenos jugadores, mas no con la etiqueta de ese «ejército» que asombró por su fútbol desde 1971 a 1974. A Alemania le toca recomponer filas. Y ya hasta Schoen duda del futuro inmediato, el Mundial. Malo.

ALEMANIA FEDERAL

- **Superficie: 249.014 km².**
- **Población: 62.500.000 habitantes.**
- **Futbolistas con licencia: 3.200.000.**
- **Ultimo partido en Copa del Mundo: Siete de julio de 1974.-Alemania, 2; Holanda, 1. Alineación: Maier; Vogts, Schwarzenbeck, Beckenbauer, Breitner; Bonhof, Hoenes, Overath; Grabowski, Muller, Holzenbein.**
- **Clasificación: De oficio, por ser el campeón vigente.**
- **Entrenador: Helmut Schoen.**
- **Once ideal: Maier; Vogts, Kaltz, Russman, Dietz; Bonhof, Flohe, Beer; Abramczik, Fischer y Rummenige.**

LOS PARTICIPANTES

ESCOCIA: buscar la proeza

Ally Mc.Leod, seleccionador escocés.

Kenny Dalglish.

Joe Jordan.

DOS años después de que en Inglaterra se hubiera jugado la primera final de Copa, nacía la Copa de Escocia. El Queens Park de Glasgow, que aún sobrevive, inscribía este año 1874 su nombre en el largo palmarés de un fútbol que, como el escocés, nació y vive con patrón inglés. No porque Escocia e Inglaterra sean la misma unidad geográfica, sino porque, desde siempre, sus figuras han militado en equipos ingleses. Porque quizá por aquello de que en las Islas se arrogan la responsabilidad de haber inventado y expandido el fútbol mundo adelante, existen cuatro Federaciones perfectamente diferenciadas: Inglaterra, Escocia, Irlanda del Norte y País de Gales, lo que hace que el fútbol británico tenga cuatro opciones —en vez de una— a estar en los Campeonatos del Mundo. Escocia —ante la desesperación de los otros británicos de Inglaterra— lleva dos Mundiales consecutivos en sus alforjas.

Escocia va a ser un rival muy digno de tener en cuenta en Argentina. Los problemas del seleccionador escocés, Ally Mc.Leod, son más por exceso que por defecto. Los jugadores son tan parejos, tanto física como técnicamente, que podría formar dos equipos de potencialidad similar. En la posibilidad de mover el banquillo, sin que ello suponga un trauma, tendrá Escocia su gran baza para oponerse a peruanos, iraníes y holandeses en el Grupo IV. Nadie duda que llegará más allá de las escaramuzas de grupo, y hasta hablan de que puede ser la selección —con Francia— sorpresa.

Del once presumiblemente titular en Argentina, sólo dos jugadores actúan en Escocia: los laterales Sandy Jardine, del Glasgow Rangers, y Daniel Mc.Grain, del Celtic. Todos los demás queman sus energías en cuadros ingleses. Forsyth es un baluarte defensivo del Manchester United, como Mc.Queen lo es del Leeds United. Rioch y Hartford son dos excelentes centrocampistas del Derby County y Wolverhampton, respectivamente; Kenneth Dalglish ha hecho olvidar a Kevin Keegan en el Liverpool y Joe Jordan y Roberstone, el primero, fichaje millonario del Manchester United, y el segundo, «artillero» del Nottingham Forest, forman el terceto de peligrosos buscadores del gol.

Escocia busca la proeza en Argentina. Medios tiene para lograrla. Empezando por el meta Alan Rough, que a su bisoñez internacional —veinte partidos en su haber— une unas virtudes tan apreciadas como son la serenidad y la colocación. El hecho de que milite en uno de los cuadros modestos de la Liga escocesa, el Partick Thistle, y se piense en él como titular para Argentina, lo dice todo. Pero si la portería está bien guarnecida y la línea zaguera es de gran solidez, con este gigantesco Gordon Mc.Queen vigilando el posible fútbol aéreo del rival, lo mejor de la selección escocesa es la tripleta atacante, con Kenny Dalglish y Joe Jordan, que han pulverizado todos los récords de traspaso al pasar del Celtic al Liverpool y del Leeds United al Manchester United, respectivamente. Los dos tienen la misma edad —veintisiete años—, la misma planta atlética y, aunque no puede decirse que sean modelos en técnica, su fuerza y visión de la jugada les hace temibles ante el marco. Son batalladores, van bien los remates de cabeza, poseen fuerte disparo y su constante batallar sirve para abrir brecha a John Roberstone del Nottingham Forest, que se convierte así en el goleador del equipo.

Escocia ha sido un equipo rugoso y difícil en los tres Mundiales en cuya fase final ha participado. Del once que actuó en Alemania Federal mantiene para Argentina a dos peones fundamentales, Dalglish y Jordan, además de los dos laterales, Jardine y Danny Mc.Grain. El resto es una mezcla de veterania y juventud que puede dar más de una sorpresa. En su Grupo, con sede en Mendoza y Córdoba, sólo Holanda, por lo menos sobre el papel, le puede hacer sombra. Es el suyo un grupo teóricamente fácil, que los escoceses pueden superar sin excesivas fatigas. Indudablemente es esto una ventaja para un equipo que no necesita de ellas y que, además, se está preparando concienzudamente en el plano físico. El Celtic Glasgow sorprendió al mundo del fútbol con su exhibición de fuerza en aquella final de Copa de Europa de Lisboa, ante el Inter de Milán. En Argentina, a la chita callando, se prepara otra exhibición pareja. Por lo menos, estas son las intenciones.

Alan Rough.

Sandy Jardine.

ESCOCIA

- **Superficie: 83.850 kilómetros cuadrados.**
- **Población: 5.195.000 habitantes.**
- **Futbolistas con licencia: 117.000.**
- **Ultimo partido de la Copa del Mundo: Escocia, 1; Yugoslavia, 1, el 22 de junio de 1974, en Francfort (Alemania Federal). Formación presentada este día: Harvey; Jardine, Holton, McGrain, Buchan; Bremmer, Dalglish (Hutchinson), Hay; Morgan, Jordan y Lorimer.**
- **Fase de calificación para Argentina:**
  Checoslovaquia-Escocia: 2-0.
  Escocia-País de Gales: 1-0.
  Escocia-Checoslovaquia: 3-1.
  País de Gales-Escocia: 0-2.
- **Seleccionador: Ally Mc.Leod.**
- **Once ideal 1978: Rough; Jardine, Forsyth, Mc.Queen, Mc.Grain; Rioch, Dalglish, Hartford; Masson, Jordan y Gray.**
- **Anteriores participaciones en Campeonatos del Mundo: 1954, 1958 y 1974.**

PERU: un «asilo» por selección

PERU vive, en fútbol, de su pasado. La selección que acude a Argentina está formada de los restos de la que estuvo en el Mundial de Méjico, en 1970, en que Perú cayó en cuartos de final frente al que luego sería campeón del mundo, Brasil.

Perú, país de gran tradición futbolística, era casi un desconocido en Méjico, y lo volverá a ser en Argentina, porque, a pesar de tener el fútbol ochenta años de vida en el país andino, nunca ha tenido continuidad en su proyección internacional. Del primer campeonato del mundo, disputado en Uruguay en 1930, pasó al de Méjico cuarenta años más tarde, y ahora emerge otra vez a la actualidad. Demasiadas zonas de sombra, en suma, para que se le tome en serio.

Sin embargo, el fútbol es el deporte de masas en el país. Se juega en sus tres regiones naturales: costa, sierra y selva, desde que llegó por el puerto de El Callao de la mano de los ingleses.

Lima, la ciudad que fundara Francisco Pizarro el 18 de enero de 1543, era, por aquella época, y como lo ha sido en toda la historia republicana del Perú, el centro del país andino, al contrario que en la época del Virreynato, en que florecieron ciudades como Arequipa, Cuzco, Cajamarca, Ayacucho, Trujillo y Huancavelica, a las que acabaría expandiéndose con fuerza el fútbol. Hoy, repartido a lo largo de los 1.250.000 kilómetros cuadrados que tiene el país, dividido en 23 departamentos y la provincia constitucional de El Callao, existen 236 Ligas afiliadas al Comité Nacional de Deportes, máximo organismo deportivo.

Los primeros jugadores que hubo en Perú, como en muchos otros países, fueron ingleses. Y el primer club nació con nombre inglés: Unión Cricket, hoy desaparecido como club de fútbol, pero dedicado a otras actividades deportivas bajo el nombre de Liga Cricket, con instalaciones al final de la Avenida Salaberry. Pero a la sombra de estos jugadores británicos iban surgiendo los nacionales, especialmente en El Callao, donde, por su intenso tráfico portuario, las tripulaciones de los barcos de Su Graciosa Majestad jugaban partidos entre sí en los grandes baldíos que había en la ya entonces Provincia Constitucional, porque no habían surgido las grandes urbanizaciones que irían naciendo en la Punta, Chucuito, La Perla y a lo largo de lo que hoy es la Avenida Colonial, que era también el camino que unía Callao con Lima.

En estos baldíos fueron surgiendo jugadores nacionales. Futbolistas que sustituían la fuerza por la habilidad, y que a la técnica habitual de los jugadores británicos de aquella época añadían la picardía y la viveza criolla, que serían las bases para esta técnica que tiene el jugador peruano, uno de los más habilidosos del mundo, con una técnica incluso superior a la de los brasileños, aunque a la hora de la verdad su deficiente —y secular— forma física les juegue malas pasadas, así como su falta de conciencia profesional. Perú fue en Méjico el equipo de edad media más joven y sus grandes estrellas, como Hugo Sotil y Teófilo Cubillas, saltaron a la fama con veinte años recién cumplidos. Hoy, a pesar del aluvión de técnicos extranjeros, que han luchado hasta el agotamiento para cambiar la mentalidad de sus futbolistas, Perú acude al Mundial de Argentina con los términos invertidos. Será, sin duda, la selección con más veteranos, habiendo repatriado a sus figuras del certamen mejicano: Teófilo Cubillas (que probó suerte en Portugal con el Oporto, tras jugar unos partidos en Suiza con el Basilea), Hugo «Cholo» Sotil, que estuvo en el Barcelona; Percy Rojas y Eleazar Soria, que probaron fortuna en el Independiente de Avellaneda argentino; Héctor Chumpitaz, Oblitas y «Cachito» Ramírez, que lo hicieron en Méjico, donde tan sólo Juan José Munante sigue.

Esta repatriación progresiva tuvo su primera escala, antes de llegar a la selección, en los principales clubs de Lima. Así el Alianza de Lima, con Cubillas, ha sido el último campeón de Liga, seguido por el Sporting Cristal, que es el que curiosamente cuenta con mayor número de internacionales: Quiroga, Chumpitaz, Navarro, Quesada y Oblitas.

Bajo la dirección técnica de Marcos Calderón, al que ayuda el antiguo seleccionador brasileño Oswaldo Brandao, Perú está ensayando un equipo experimentado, fuerte y aguerrido para intentar, a pesar de que en su grupo estén Holanda y Escocia, repetir la hazaña mejicana. Los peruanos no esgrimirán idéntico espíritu ofensivo, pero sus «viejos» Meléndez (treinta y siete años), Chumpitaz (treinta y cuatro), Cubillas (veintiocho), Sotil (veintiocho), «Cachito» Ramírez (veintinueve), Percy Rojas (veintinueve), Soria (veintiocho), Munante (veintinueve) y Quesada (veintiocho) arrastran una considerable dosis de experiencia, de saber dosificar esfuerzos, para convertirlos en rivales incómodos. Y junto a este «asilo» de viejas glorias, repescadas, porque no hay más remedio, Perú cuenta con el que está considerado el mejor extremo de América, Juan Carlos Oblitas, de veinticuatro años, y los también jóvenes Velásquez, Toribio Díaz, José Navarro y Germán Leguía como luchadores natos. Una mezcla de juventud y veterania que puede causar estragos.

Hugo «Cholo» Sotil. Tras su frustrado paso por el Barcelona, el Mundial puede servirle de rehabilitación internacional.

Héctor Chumpitaz.

Teófilo Cubillas, un centrocampista de postín.

PERU

- **Superficie: 1.250.000 kilómetros cuadrados.**
- **Población: 13.200.000 habitantes.**
- **Futbolistas con licencia: 139.360.**
- **Ultimo partido en la Copa del Mundo: Brasil, 4; Perú, 2, el 10 de junio de 1970, en Guadalajara (Méjico).**
  Formación presentada este día: Rubiños; Campos, Fernández, Chumpitaz; Fuentes, Mifflin; Challe, Baylon (Sotil), Perico León (Eladio Reyes), Cubillas y Gallardo.
- **Fase de calificación para Argentina:**
  Ecuador-Perú: 1-1.
  Chile-Perú: 1-1.
  Perú-Ecuador: 4-0.
  Perú-Chile: 2-0.
  Brasil-Perú: 1-0 (en Cali).
  Perú-Bolivia: 5-0 (en Cali).
- **Seleccionador: Marcos Calderón.**
- **Once ideal 1978: Quiroga; Navarro, Meléndez, Chumpitaz, Toribio Díaz; Quesada, Velásquez, Cubillas; Munante, Sotil y Oblitas.**
- **Anteriores participaciones en campeonatos del mundo: 1930 y 1970.**

¡SUERTE CAMPEONES!

REPSOL desea los mayores éxitos a la Selección Española en Argentina

REPSOL ES SERVICIO

LOS PARTICIPANTES

POLONIA: la alegría del fútbol ofensivo

A excepción de los debutantes —de esto tampoco cabe duda—, Polonia vuelve a ser una de las atracciones en un certamen mundial, tras haber pasado sin pena ni gloria por el del 38 y haberse convertido en su segundo intento en la verdadera novedad del celebrado en Alemania, al que los polacos llegaban tras una minuciosa preparación que les había dado el título olímpico en México dos años antes. Si en alguna de estas selecciones se habla de preparación minuciosa, cuidadosa, casi de laboratorio, habrá que incidir en la vista que tuvieron los polacos al hacer un equipo para ese intervalo 1972-74, que habría de producir las mayores satisfacciones conocidas en un país en el que el fútbol es deporte de masas desde principios de siglo; pero que ahora parece haber alcanzado la madurez, la mayoría de edad.

En realidad, todo lo que pueda decirse de los polacos hay que centrarlo en el Mundial de Alemania, al que llegaron sobradamente, tras entrar en un difícil grupo de tres, con la compañía de País de Gales e Inglaterra. Polonia pasó, habiendo perdido sólo tres puntos: derrota en Gales (2-0) y empate en Wembley, donde Tomaszewsky fue el héroe de una noche magnífica. Pero nadie pensaba entonces que con el portero y con el complemento de los Szymanoswky, Gorgon, Zmuda, Musial, Deyna, Kasperzack, Lato, Szarmach, Gadocha, Domarski, y otros, ese equipo alcanzara los tintes que alcanzó. Polonia se deshizo inicialmente de Argentina (3-2) y después de Haití, nada menos que endosándoles siete goles a los antillanos. Finalmente, los polacos batían a los italianos (2-1) y pasaban claramente a los cuartos de final. En éstos, Polonia se imponía a Suecia (1-0), y en semifinales era batida por Alemania Federal en aquel partido de Munich, en el que la lluvia marcó un hito. Un gol de Lato les daría el triunfo sobre los brasileños, en la consolación, y haría pasar a la historia a muchos de esos jugadores que aún hoy son noticia.

Los polacos, cara a la galería. Parece que su gran época ha pasado.

Lato, máximo goleador del Mundial 74, atracción, aún, para Argentina.

Tomaszewski, por alto. De cerca viene Gorgon, otro de los que estarán en este Mundial 78.

Sin embargo, a Polonia no se le da la vitola de gran equipo que ha acompañado a su selección los dos años siguientes a la tremenda sorpresa de Alemania 74. Ciertamente, hay razones para hacerlo. Muchos de aquellos jugadores, que, por cierto, hoy se mantienen como insustituibles, empiezan a notar el peso de los años. Deyna sigue siendo el pivote sobre el que se asientan todos los movimientos del equipo, y Lato es la puntilla. Pero Szarmach se ha echado algo atrás, aunque el joven Terlecki signifique no poca ayuda en los metros finales y una gran promesa futura. El problema, quizá, de los polacos es que no tienen relevo para sus grandes piezas, y que éstas deben notar el peso de los años y el de la intensidad de un campeonato al que llegan prácticamente los mismos, salvo las incorporaciones de Bonier, veintiún años, jugador del Widzew Lodz; Marek Dziuba, veintidós años, jugador del LSK Lodz; Adam Nawalka, veinte años, medio volante del Wisla Cracovia; Roman Wojcicki, defensa central del Odra Opole, y alguno más que inicialmente no harán peligrar los puestos de los consagrados.

Indudablemente, éste es el final de una etapa histórica para el fútbol polaco. Histórica e inesperada, pues de haberse jugado en terreno seco aquel partido con los alemanes en Munich nadie sabe qué hubiera pasado. De cualquier modo, el fácil grupo que les ha caído en suerte y su potencia hacen de Polonia un casi seguro cuartofinalista en un certamen al que llegan avalados por un fútbol fuerte, veloz y eminentemente ofensivo.

POLONIA

- **Superficie: 311.730 km².**
- **Población: 33.512.000 habitantes.**
- **Futbolistas con licencia: 188.585.**
- **Ultimo partido en Copa del Mundo: Seis de julio de 1974. Polonia, 1; Brasil, 0. Alineación: Tomaszewski; Szymanowski, Gordon, Musial; Zmuda, Maszciyk; Kasperzack, Deyna, Szarmach, Lato y Gadocha. Sustituciones: Kapka por Szarmach (71 m) y Cmikiewicz por Kasperzak.**
- **Clasificación:**
  Polonia, 2; Portugal, 0.
  Chipre, 0; Polonia, 2.
  Dinamarca, 1; Polonia, 2.
  Polonia, 3; Chipre, 1.
  Portugal, 2; Polonia, 2.
  Polonia, 4; Dinamarca, 1.
- **Seleccionador: Lajos Baroti.**
- **Once ideal: Tomaszewski; Wawrowski, Zmuda, Maculewicz; Rudi, Kasperzack, Deyna, Mastzaler; Lato, Terlecki y Szarmach.**
- **Otras participaciones: 1938 y 1974.**

LOS PARTICIPANTES

TUNEZ: el despertar del fútbol

El meta Attouga es la gran figura del fútbol tunecino desde hace dos lustros. Capitán del equipo nacional.

Mejid Chetali, seleccionador de Túnez.

EL fútbol avanza en Africa a un ritmo sólo comparable a la poderosa zancada de Keino, de Bikila o de Gammoudi. A pesar de su tardío despertar —como tantas y tantas manifestaciones de todo tipo en el Continente— el balompié se ha convertido en el deporte rey de Africa. Una de las referencias más elocuentes de este rápido progreso se encuentra en las tres últimas ediciones de un campeonato del mundo. En Méjico-70 Marruecos sería el representante africano, en Alemania Federal-74 lo serían «los Leopardos» de Zaire, y en Argentina-78 el honor ha recaído en Túnez. El precedente hay que buscarlo en 1934, en que Egipto, tras eliminar previamente a Palestina, llegó a la fase final del Mundial de Italia. Entre unos acontecimientos y otros, una absurda decisión de la FIFA, que prohibía a las selecciones africanas participar en los campeonatos mundiales por considerar bajo su nivel balompédico. Un boicot de quince países al máximo organismo futbolístico, en 1966, aceleró el reconocimiento.

Clasificado ante Marruecos por penalties y ante Argelia por clara superioridad, el «calvario» de Túnez comenzó al adentrarse en el corazón de Africa. Nigeria, a las primeras de cambio, le empató en su estadio nacional El Mezha, y en la revancha, en Lagos, cuando todo parecía prácticamente perdido, Túnez, con un golazo de Akid, superó el escollo. Le quedaba Egipto, al que, tras perder en El Cairo por 3-2, goleó en la capital tunecina por 4-1. El camino de Argentina quedaba expedito.

Túnez debuta en el fútbol de altura. Los rivales que le han correspondido —Alemania Federal, Polonia y Méjico— son muy superiores. Pero los veteranos Attouga o Tarak, las dos «estrellas» del equipo, o los jóvenes Agrebi, Temime o Kamel harán lo indecible para dejar en buen lugar el pabellón futbolístico de su país. Indudablemente en menos tiempo no se puede lograr más, teniendo en cuenta que el fútbol se oficializó en Túnez en 1956, a nivel doméstico, y en 1960, con su ingreso en la FIFA, a nivel internacional. Comienzan a fructificar, en suma, las enseñanzas de técnicos extranjeros, entre los que el francés Jean Snella merece especial mención.

Sadok Sassi Attouga es el ídolo tunecino. El meta y capitán del equipo nacional desde 1963, casi de forma ininterrumpida, defiende los colores del Club Africain. Dhiab Tarak, la otra figura, mejor jugador de Africa 1978, tiene veinticuatro años y defiende los colores del Etoile du Sahel, esto es, «Estrella del Sahel». Otros jugadores importantes dentro del modesto cuadro tunecino, cuyo fútbol, lógicamente, es primario, son el centro-campista Labidi Khemais, del Jeunesse Sportive Kerouan; el volante defensivo Nejib Gommidh, del Club Africain; el defensa lateral izquierdo Ali Kaabi, del COT, y el exterior zurdo Mejib Limam, que milita en el Stade Tunisien.

TUNEZ

- **Superficie: 164.150 kilómetros cuadrados.**
- **Población: 5.500.000 habitantes.**
- **Futbolistas con licencia: 14.500.**
- **Fase de calificación para Argentina:**
  - **Marruecos-Túnez: 1-1.**
  - **Túnez-Marruecos: 1-1. (Pasó Túnez por penalties.)**
  - **Túnez-Argelia: 2-0.**
  - **Argelia-Túnez: 1-1.**
  - **Guinea-Túnez: 1-0.**
  - **Túnez-Guinea: 3-0.**
  - **Túnez-Nigeria: 0-0.**
  - **Nigeria-Túnez: 0-1.**
  - **Egipto-Túnez: 3-2.**
  - **Túnez-Egipto: 4-1.**
- **Seleccionador: Mejid Chetali.**
- **Once ideal 1978: Attouga; Dhouib, Kamel, Gasmi, Kaabi; Gommidh, Agrebi, Tarak; Temime, Akid y Liman.**
- **Anteriores participantes en campeonatos del mundo: Ninguna.**

HUNGRIA: un campeón sin corona

Machos, Puskas y Tichy, en casi un ejercicio acrobático. Aquella «máquina» húngara de los 50 no ha vuelto a producirse.

La selección magiar del 76. Baroti ha conseguido una mejora sensible.

DE todos los países europeos entronizados, más o menos directamente, con el balón, Hungría ocupa un lugar prominente. Para muchos, la calidad del balompié magiar ha supuesto, en determinadas épocas, el cenit en cuanto a belleza se refiere. Y no hace falta apurar al comentarista. La selección húngara de 1950 fue el «no va más» europeo de siempre y sólo comparable a la brasileña del 58. Un calificativo que podría parecer exagerado, pero que no lo es.

Hungría ha conseguido, esta vez, la clasificación a costa de los rusos, rivales tradicionales, y con peor goal average particular. Entre esta selección, en la que perdura el veterano Fazekas y en la que es atracción el díscolo Toeroecsik, y las tradicionales del fútbol húngaro no hay sustanciales diferencias. Quizá porque —y a excepción hecha de la calidad individual o de grupo, pero no de conceptos— los magiares han tenido siempre una tendencia clara a un tipo de fútbol puramente técnico. La larga serie de grandes jugadores que dio el país: Platko, Bela Guttmann, Alfred Schaeffer, Imre Schlosser, Marton Bukovi, Gyorgy Oth, Karoly Fogl, Fyorgy Sarosi, Josef Boszik, Nandor Hidgekuti, Sandor Kocsis, Zoltan Czibor, Ferenc Puskas, Hanos Go'rocs, Erone Solymosi, lo demuestran. Aunque paradójicamente Hungría no llegara nunca a la cumbre, al título mundial, por el que luchó fallidamente ante Italia (4-2) en 1934 y frente a los alemanes occidentales (3-2) en Berna, 1954. Actuaciones que no pudo mejorar en el 58 (eliminada en la fase previa), en el 62 (metida, sin embargo, en la ronda final) ni en el 66. Los dos certámenes posteriores significaron sendos fracasos. Porque de la enorme talla del fútbol húngaro, aún en período de reestructuración, podía y debía esperarse lo mejor.

UN POCO DE HISTORIA

Hace más de setenta años, Hungría ganaba el primero de sus partidos internacionales, derrotando a la vecina selección de Austria nada menos que por 5-0. Aquel tanteo reflejaría el estallido de un juego de calidad asombrosa que haría historia. La profusión de choques internacionales disputados por los magiares, quinientos, acabó por darles el carisma necesario. Desde finales de la Gran Guerra hasta la llegada del profesionalismo se abre un capítulo en el que son inolvidables los nombres del guardameta Zsak, de los germanos Folg y, sobre todo, de Giorgy Oth. Sin embargo, a esta Hungría de los más sonados éxitos no le han faltado grandes dramas: la derrota (0-5) ante Italia en Budapest, el tropiezo inexplicable ante los egipcios, la triste tarde de Berna... Todo un país quedó conmocionado por ellas. Como explotó de júbilo ante la asombrosa tarde de Wembley cuando Inglaterra supo cómo debía jugarse al fútbol.

Tres hombres, Sarosi-Cseh-Zsengeller componen el trío ideal de finales de los 30. Sarosi era el más fino de ellos y un auténtico cañón. En 1938 hizo siete de los ocho goles que Hungría les endosó a los checos. Pero esto no era más que el comienzo de una época inaudita: la que va de 1950 a 1954, en la que disputó treinta y dos partidos sin conocer la derrota en ninguno de ellos. La era de los Boszik, Kocsis, Hidgekuti, Puskas, Czibor marcaría el momento culminante de su fútbol bajo la dirección del maestro Gusztav Sebes. Con dos partidos memorables, el 3-6, que les colocaron a los «pross» en su catedral de Wembley y el 7-1 de la vuelta en el Nepstadion de Budapest. Esa selección maravillosa sólo falló en Berna. Y así esconde el más negro lunar de la historia.

CUESTA ABAJO Y...

La invasión de las tropas rusas cortaría la progresión del fútbol húngaro. Muchos de sus jugadores no volvieron y otros prefirieron emigrar. El clima del país restó poderío y brillantez a su selección y a sus jugadores de club. Los datos lo demuestran. Nadie se acerca a los niveles de generaciones precedentes aunque brillen nombres como Albert, Bene, Tichi, Fenivesi, Dunai II, Pancsis, Zambo, Vidats, Szucs, Fabian... Albert, mejor jugador europeo de la temporada 1966-67, fue el más cercano a los «dioses». Pero a él le faltaba el acompañamiento de aquéllos.

Todos los síntomas indican que Hungría puede resurgir. Salvo Fazekas, el equipo nacional fecundado por Lajos Baroti es esencialmente joven. Y con una gran estrella en potencia, el díscolo ariete Toeroecsik, verdadero ciclón cuando tiene su tarde o cuando quiere. Con él irán a Argentina, Gudjar, Meszaros y L. Kovacs, porteros; Toeroek, Martos, Kocsis, Balint, Keredi, Rab y J. Toth, defensas; Nylasi, Halesz, Pinter, Csapo, Zombori y A. Toth, medios, y Fazecas, Lusztai, Sekete, Varadi y L. Nagi, delanteros. Un equipo altamente cualificado en lo técnico y al que deberá prestarse mucha atención. Procede de la escuela de los magos y tiene en Toeroecsik un auténtico fenómeno en ciernes.

Fazecas, en acción. Un veterano entre jóvenes.

HUNGRIA

- **Superficie: 93.020 km².**
- **Población: 10.374.000 habitantes.**
- **Futbolistas con licencia: 157.102.**
- **Ultimo partido en Copa del Mundo: URSS, 2; Hungría, 1 (23 de julio de 1966 en Sunderland, cuartos de final). Alineación: Gelei; Kapostza, Matrai, Meszoly, Sipos, Szepesi; Nagy, Albert, Rakosi; Bene y Farkas.**
- **Clasificación:**
  Grecia, 1; Hungría, 1
  Hungría, 2; URSS, 1.
  URSS, 2; Hungría, 0.
  Hungría, 3; Grecia, 0.
- **Seleccionador: Lajos Baroti.**
- **Once ideal: Gujdar; Toeroek, Keredi, Kocsis, J. Toth; Nylasi, Pinter, Zombori; Fazekas, Toeroecsik, Varadi.**
- **Otras participaciones: 1934, 1938, 1954, 1958 y 1966.**

AFTER SHAVE
BRANDO
El nuevo hombre ya tiene su after Shave: Brando
Brando es joven y vigoroso.
After Shave Brando, cuida y suaviza la piel castigada después del afeitado, preparándola para todas las cosas que traiga el nuevo día.
EL MASAJE DEL NUEVO HOMBRE
AFTER SHAVE
BRANDO
pour homme
PARERA
© PARERA INVENTAS 1977

IRAN: el fútbol más joven

Ali Parvin, capitán y figura, posa en el estadio Ariamehr, de Teherán, con capacidad para 120.000 espectadores.

Reza Adelkhani, extremo izquierdo.

Naser Hedjazi, portero.

ADEMAS de Túnez, representante de Africa, el representante de Oceanía y Asia, Irán, es nuevo en la plaza mundialista. Y, como los tunecinos, su fútbol también es bisoño. Tan bisoño que la historia del balompié iraní o persa comienza a enhebrarse hace tan sólo treinta años, en que la fiebre del balón redondo entró en el país de la mano de los curas que regían los colegios para alemanes, ingleses o americanos.

Antes de la primera guerra mundial el fútbol se jugaba única y exclusivamente en los patios de estos colegios para hijos de diplomáticos y funcionarios extranjeros, a los que tenían acceso contados nativos. Después de la guerra, Irán comenzó a exportar jóvenes hacia las Universidades europeas. A su vuelta al país, de Londres, París, Berlín o Roma, comenzaron el prosilitismo balompédico. Después vino la segunda guerra mundial y, al término de la misma, se comenzaron a organizar campeonatos regionales interempresariales de fútbol. La mecha estaba prendida.

En 1961, una disposición oficial ordenaba que todos los clubs se afiliaran obligatoriamente a la Federación Iraní de Fútbol. En 1972, hace tan sólo seis años, se ponía en marcha la Liga Nacional de Fútbol, con dieciséis clubs en la Primera División y doce en Segunda División. Hoy existen en todo el país cien licencias de futbolista, de las que la mitad corresponden a menores de veinte años y cerca de quince mil a menores de quince años. El fútbol comienza a ser en Irán, antigua Persia, una especie de religión.

Existe, además de este porcentaje de practicantes, un elevado número de aficionados en todo el país. En el estadio Ariamehr, de Teherán, es frecuente ver a ciento veinte mil espectadores animando hasta quedarse afónicos a los colores del equipo nacional. Luego, además de éste, hay otros estadios importantes en Teherán, la capital, como el Amghediyeh, con capacidad para treinta y cinco mil espectadores, o el estadio Farah Diba, en honor a la emperatriz, uno de los más modernos del mundo en construcción, hermosísimo, con capacidad para cuarenta y cinco mil almas cómodamente sentadas. En la ciudad de Shiraz, el estadio Tajgozari, para treinta mil espectadores, es el que sigue en importancia a los citados.

Los principales clubs del país pertenecen a instituciones o monopolios. Está el PAS, que es el equipo representativo de la Policía; el Homa, de la compañía nacional de aviación, o el Sanatnaft, de la compañía de petróleo iraní. Es frecuente también que estos clubs se refuerzen con figuras extranjeras, aunque hasta la fecha el jugador foráneo que más ha satisfecho ha sido Alan Vitel, ex jugador del Everton de Liverpool.

Irán estará en Argentina. Algunos de sus jugadores, como Ali Parvin, que es el ídolo nacional, o Ghafour Djahani, autor del valioso gol que dejaba en la cuneta a Australia, pueden incluso causar una buena impresión a los aficionados. Heshmat Mohdajerani, el seleccionador, confía en ellos, al igual que los hinchas persas, que han depositado sus esperanzas en los veintidós hombres que defenderán el pabellón del fútbol más joven, en historia, de los dieciséis países finalistas en Argentina 78.

IRAN

- **Superficie: 1.648.000 kilómetros cuadrados.**
- **Población: 30.000.000 habitantes.**
- **Futbolistas con licencia: 100.000.**
- **Fase de calificación para Argentina:**
  - **Arabia Saudí-Irán: 0-3.**
  - **Siria-Irán: 0-1.**
  - **Irán-Siria («forfait» de Siria).**
  - **Irán-Arabia Saudí: 2-0.**
  - **Hong-Kong-Irán: 0-2.**
  - **Corea del Sur-Irán: 0-0.**
  - **Australia-Irán: 0-1.**
  - **Irán-Kuwait: 1-0.**
  - **Irán-Corea del Sur: 2-2.**
  - **Irán-Hong-Kong: 3-0.**
  - **Irán-Australia: 1-0.**
  - **Kuwait-Irán: 1-2.**
- **Seleccionador: Mohdajerani.**
- **Once ideal 1978: Naser Hedjazi; Hasan Nasari, Hosin Gazerani, Nasrolan Abdolahi, Anderani Eskandarian; Ali Parvin, Ghasempour, Sadaghi; Rowshan, Djahani y Adelkhani.**
- **Anteriores participaciones en campeonatos del mundo: Ninguna.**

MEJICO: el emperador de la CONCACAF

DE todos los países centroamericanos y del Caribe, Méjico ha sido generalmente el número uno. Y hay que decir que, salvo en sus comienzos, gracias al influjo que le prestaron no pocos jugadores españoles o por la influencia de los clubs hispanos, habituales visitadores de tierras aztecas. Los principios a nivel internacional no fueron fáciles para los mejicanos. Fue en Amsterdam, y tuvieron como rival a España, que les batió ampliamente (7-1), con dos goles de Luis Regueiro, tres de Yermo, uno de Marculeta y otro de Mariscal. Juan Carreño hizo el de los aztecas. Era el capítulo de jugadores como Oscar Bonfiglio, «El Yori», Isidoro Sota, «Yoyo», Rafael Garza, «Record», Felipe Rosas, «El Diente», Raimundo «Mapache» Rodríguez, Hilario «Moco» López, Juan «Trompito» Carreño, Pepe Ruiz, Roberto Gayón y muchos más.

El 13 de julio de 1930, Méjico disputó su primer partido de un Mundial, con derrota ante Francia y goleada frente a los argentinos. El siguiente, el de 1934, apenas les dio posibilidad de clasificación, pues, tras ganar a Cuba, fueron los Estados Unidos los encargados de apear a los aztecas, que el año siguiente se proclamaron campeones de los III Campeonatos Centroamericanos y del Caribe. Octavio Vidal fue el encargado de dirigir a la selección mejicana ante el Mundial del 50, pues tampoco lograron la clasificación en el del 38. Había surgido una nueva generación —los Carvajal, Flores, Casarín, Naranjo, Septien...—, pero Brasil, Yugoslavia y Suiza acabaron bien pronto con sus apetencias. Cuatro años más tarde, Méjico obtiene el «visado» para Suiza, después de apear a Estados Unidos y Haití. Brasil les «palizó» (5-0), por utilizar su argot, y Francia sólo pudo ganarles por 2-1. Suficiente para dejarlos en la cuneta.

Los aztecas, en el homenaje a Adelardo. Entonces, asombraron.

Suecia pasa sin concurso azteca, equipo que con el de España se clasifica para el Mundial de Chile, donde les corresponde el mismo grupo, que derrota a la selección mejicana con un gol de Peiró, tras colada de Gento, cuando se consumen los últimos minutos de partido. España se encarga de apearles de la ronda decisiva, aunque los hispanos tampoco logren la clasificación. Pase que se ganan en Inglaterra y que logran en el Mundial del 70 como país organizador, pero sin gran éxito, pues los italianos dejan pronto las cosas en su sitio con un 4-1 concluyente.

Méjico es hoy el «emperador de la CONCACAF» y muy poquito más, por cierto. Sigue todavía con un fútbol blando, horizontal, lento y sin remate, que no es precisamente remedio ante selecciones mucho más potentes. Clasificado fácilmente en su zona, los contrastes con equipos europeos le han sido siempre desfavorables y generalmente con tanteos rotundos. En Granada ofrecieron una prueba de que están lejos de los equipos del Viejo Mundo o de las potentes naciones sudamericanas, aunque ellos se cataloguen como el tercer clasificado de esa zona geográfica. Pero hay que decir que los aztecas demostraron siempre una gran voluntad y un tremendo espíritu de sacrificio. Los grandes rivales no les acomplejaron nunca y, paso a paso, buscan la mejora, aunque les falten hombres como los de hace unos años, Calderón, Carvajal, Borja... Hoy los Flores, Nájera, Ramos, Vázquez Ayala, Tena, Cuéllar, De la Torre, Mendizabala, López, Ortega, Rangel, Sánchez, Soto, Razo, Cisneros, Gómez, Martínez, Cárdenas, Lugo, Medina, René e Isiordia son el exponente de una raza luchadora.

Un guardameta legendario, Antonio Carvajal, participante en cinco Mundiales: 1950, 54, 58, 62 y 66. Su sustituto no es ni su sombra.

MEJICO

- **Superficie: 1.999.269 Km².**
- **Población: 46.848.820 habitantes.**
- **Futbolistas con licencia: 1.331.850.**
- **Ultimo partido en Copa del Mundo: cuartos de final, 10 de junio de 1970, contra Italia (1-4), en Méjico D. F. Alineación: Calderón; Vantolrá, Pena, Guzmán, Pérez; González, Munguía; Pulido, Valdivia, Fragoso y Padilla. Sustituciones: Díaz por Munguía (59 m.).**
- **Clasificación:**
  Estados Unidos, 0; Méjico, 0.
  Canadá, 1; Méjico, 0.
  Méjico, 3; Estados Unidos, 0.
  Méjico, 0; Canadá, 0.
  Méjico, 3; Haití, 1.
  Méjico, 3; Salvador, 1.
  Méjico, 8; Surinam, 1.
  Méjico, 2; Guatemala, 1.
  Méjico, 3; Canadá, 1.
- **Entrenador: José Antonio Roca.**
- **Equipo tipo: Reyes; Nájera, Guzmán, Ramos, Vázquez Ayala; Cárdenas, De la Torre, Cuéllar; Ortega, Rangel y Hugo Sánchez.**

LOS PARTICIPANTES

HOLANDA: mutilada por la ausencia de Cruyff

Holanda, en el Olímpico muniqués. ¿La gran oportunidad perdida?

Rensenbrink, el astro del Anderlecht y heredero de Johan, al que se parece físicamente.

Cruyff, en una faceta desconocida. Ni así estará en Argentina.

ES absolutamente imprescindible: hablar de Holanda es hablar de Johan Cruyff, de lo que ha sido, de lo que... puede resultarles a los «naranjas» su ausencia en el Mundial de Argentina. Johan Cruyff es el imán en torno al que ha girado el fútbol holandés estos años, y lo es ahora, porque, precisamente, ha decidido no estar en el Mundial 78. Para muchos se acaban así las posibilidades de los actuales subcampeones del mundo. Holanda no entra en el capítulo de los favoritos, pero sería un tremendo error hacer caso a esa opinión de unos cuantos osados. La propia debilidad o falta de forma de los otros rivales les ha venido a dar un carisma amenazante, aunque este fútbol holandés de hoy no sea el de hace media docena de años, aunque su selección tampoco sea la que pudo ganar la memorable final de Munich.

ANTECEDENTES

El fútbol llega pronto a Holanda. Por mar, como es natural, y de las vecinas Islas Británicas. La Federación Holandesa nace en 1889, y se afilia a la FIFA quince años más tarde. El puerto de entrada es Rotterdam y desde allí se extenderá a todo el país como reguero de pólvora. Sin embargo, sus resultados a nivel internacional tardan en ser aceptables, porque la escasa población del país y los balbuceos futbolísticos imponen ciertas y lógicas restricciones. Hasta la Olimpiada de 1912, en Estocolmo, Holanda no conoce las mieles de resultados positivos. Gana a Suecia (4-3) y en cuartos de final a Austria (2-1). Pero ése es el fin. Un vecino, Dinamarca, acaba sonadamente con sus ambiciones (4-1). La primera gran guerra acorta y anula el «vuelo» de los holandeses, que no llegan a fases finales hasta los años 1934 y 1938. En aquélla son los suizos quienes los «apean» (3-2); en ésta, los checoslovacos (3-0). Ese ciclo amargo se prolongará hasta después de la segunda contienda, de la que Holanda escapa con daños físicos y morales y a los que habrán de sumarse la inmediata pérdida de sus colonias, de las que se había alimentado futbolísticamente poco. Pero como en todos los casos ese final no será sino el comienzo de otra etapa, un camino marcado por aquel genio del fútbol que fue el valencianista Servas Wilkes Leart.

LAS FIGURAS

Faas Wilkes es el primer genio que Holanda (en su papel) exporta a Europa. El Valencia le acoge con los brazos abiertos y en la capital del Turia asombra por su fútbol grácil, después de haber pasado por el Inter y el Torino. El 20 de septiembre debuta contra el Racing (oficialmente) en El Sardinero. Su recuerdo permanece todavía imborrable para los seguidores valencianistas.

Ese florecer de Wilkes, al que acompaña aquel guardameta que fue De Munk o el mismísimo Lenstra, irá propiciando, casi de inmediato, en la nueva generación la «fabricación» de figuras de laboratorio dotadas de intuición e inspiración, dos amalgamas difíciles de lograr. Bals, Moulijn, Klassens, Bosselan y Crossan se convierten pronto en figuras de leyenda. El Ajax y el Feyenoord son los dos equipos importantes de su fútbol. Se mantiene así una rivalidad que también existe en otros terrenos. Pero los de Amsterdam imponen su poderío a mediados de los sesenta. Es la época de Johan Cruyff, Keizer, Suurbier, Hulshoff, Arie Haan y los hermanos Muhren. Es el comienzo de la gloria... inacabada. Porque cuando esa selección llega a la final de Munich —su gran hito— se encuentra con adversidades: el ambiente favorable a los germanos, la fiebre del astro Johan en la final, en la que juega, repitiendo aquel error de Puskas en la del 54, la voluntad germana. Son determinantes históricas. Holanda no puede con los teutones, aunque con Polonia ha sido, y de largo, la mejor selección de un Mundial que no ganaron los que se merecieron.

INCERTIDUMBRE

Holanda va a afrontar este Mundial, pues, sin el mejor futbolista de los últimos años. Eso no supondría mucho si el país hubiera encontrado un sustituto —y Van der Kuylen no lo es, a pesar de lo que piensen en Eindhoven— o si se hubiera producido un proceso de renovación. Pero no ha sido así y la prueba es que aún se mantienen como indiscutibles en la selección hombres como Suurbier y Krol, como los «emigrantes» Rep, Neeskens, Rensenbrink. Está claro que Holanda ha perdido el ritmo de su época dorada y no le va a ser fácil recuperarlo. Caído el Ajax y oscurecido el Feyenoord, ésta es la hora del PSV de los hermanos Van de Kerkhof o del veterano Van Beveren, su hombre decisivo en los momentos importantes. Aún así, los Geels, recientemente traspasado al Anderlecht, Kist o Poortvliet no tienen nada que ver con los Van Hanegem, Peters, Hulshoff y compañía. Un batallón al que comandaba el genial Cruyff y que sin él ha perdido de momento su guerra privada. La de estar entre los favoritos. Aunque no estarlo, en estos momentos, podría beneficiarle no poco. ¿Hasta para ganar? Lo dudo, pero...

HOLANDA

- **Superficie: 33.000 kilómetros cuadrados.**
- **Población: 13.000.000 de habitantes.**
- **Futbolistas con licencia: 882.835.**
- **Ultimo partido en Copa del Mundo: 7 de julio de 1974, en Munich. Alemania Federal, 2; Holanda, 1. Alineación: Jongbloed; Suurbier, Rijsbergen, Krol; Neeskens, Haan, Jansen, Van Hanegem; Rep, Cruyff, Rensenbrink. Sustituciones: Van de Kerkhof (45 m.) por Rensenbrink y De Jong (68 m.) por Rijsbergen.**
- **Clasificación:** Islandia, 0; Holanda, 1.
  Irlanda, 2; Holanda, 2.
  Bélgica, 0; Holanda, 2.
  Holanda, 4; Islandia, 1.
  Holanda, 1; Bélgica, 0.
  Holanda, 1; Irlanda, 0.
- **Seleccionador: Erns Happel.**
- **Once ideal: Schrijvers; Suurbier, Rijsbergen, Hovenkamp, Krol; Jensen, Van der Kuylen, Van de Kerkhof; Rep, Kist, Rensenbrink.**
- **Otras participaciones: 1934, 1938 y 1974.**

¿Vuelta al mundo? Claro está que sí.

¿Pero acaso no tiene también KLM otros Tours inolvidables?

Por ejemplo: **a la desconocida China, a las clásicas Grecia y Persia, a la fastuosa Bali, al misterioso Oriente, a México y Las Vegas, por la "vieja" y querida Europa...**

Y es que KLM vuelca su experiencia año tras año en preparar unos Tours realmente increíbles tanto por su novedad como por su interés y calidad. Unos Tours que, gracias al JETCREDIT, usted puede abonar hasta en 18 cómodas mensualidades.

Tour a CHINA

Unas costumbres desconocidas, un modo diferente de vida, un país que ahora se nos abre en 22 fantásticos días a través de ciudades como Pekín, Shanghai, Cantón, Kweilin, Sian, Chenckow...

Por sólo 6.764 pts. mensuales. (134.750 pts. en total).

Tour a PERSIA Y GRECIA

11 sensacionales días por la moderna Atenas, la de la antigua Acrópolis y el Partenón, la bella Teherán de las doradas mezquitas y amplísimas avenidas, Ispahan la llamada "Ciudad de las Rosas", la afrancesada Shiraz y la "alejandrina" Persépolis.

Por sólo 6.041 pts. mensuales. (120.360 pts. en total).

Tours al LEJANO ORIENTE

Muchos y muy variados, tanto en duración como en itinerarios. Para todos los gustos y bolsillos. Y con salidas a lo largo de todo el año, para poner aún más a su alcance Bangkok, Hong-Kong, Manila y el Japón, con mención muy especial para esa verdadera isla de dioses, de ancestrales creencias y costumbres, que es Bali.

Desde 2.750 pts. mensuales. (54.775 pts. en total).

Tour a MEXICO-LAS VEGAS

En 18 inolvidables días este Tour le lleva de los monumentos y pirámides de México capital a Taxco y Cuernavaca, a los Angeles y Hollywood, a Disneylandia, a S. Francisco y Las Vegas, Washington y Nueva York, al Gran Cañón del Colorado y las cataratas del Niágara.

Por sólo 6.640 pts. mensuales. (132.290 pts. en total).

Solicite folletos descriptivos en su Agencia de Viajes o en las oficinas de KLM en Madrid (Avda. José Antonio, 55. Tel. 247 81 00). Barcelona (Aribau, 212-216. Tel. 217 76 00). Bilbao (Gran Vía, 17 Tel. 416 59 04). Málaga (Aeropuerto. Tel. 31 36 42). Palma de Mallorca (Aeropuerto. Tel. 26 12 24). Las Palmas (Aeropuerto. Tel. 70 01 37). Tenerife (Bethencourt Alfonso, 25. Tel. 24 66 64).

KLM

La confiable línea aérea de Holanda

ARGENTINA: la obligación de vencer

Fillol, un digno sucesor de Hugo Gatti.

Kempes y Wolf. El goleador es la gran esperanza; el mediocampista ni ha viajado.

DESDE que el fútbol es fútbol —y lo es hace mucho—, Argentina está entre los grandes del balón. El suyo es un caso similar al de Hungría. Son maestros sin corona. Pero maestros, al fin y al cabo, lo que les concede, esta vez, una calificación especial, pues el Mundial se disputa en su terreno, tras una larga preparación de cuatro años y bajo condiciones ambientales favorables. Ya lo han dicho ellos mismos: no ganar el Mundial sería, precisamente, el peor de los fracasos. Y eso es lo que tratan de evitar.

La historia del balompié argentino es tan amplia como la profusión de sus figuras. Hablar de los Labruna, José María Moreno, Pedernera, Alfredo di Stéfano, los Artime, Rattín, Grillo y compañía ocuparía ya el poco espacio que se nos concede. Todos ellos fueron figuras de talla incomparable en algún caso. El mismo Alfredo tuvo que marcharse de Argentina para triunfar en Colombia y posteriormente en el Real Madrid y Europa. Un país tan inmenso y con genios de tanto calibre, sin embargo, sólo ha conseguido llegar a una final, perdida, la de 1930, con derrota ante Uruguay por cuatro a dos. Y a estar en cuartos de final en Inglaterra y Alemania. Mísero balance para quien lo tuvo todo al alcance de sus prodigiosos pies.

LA NUEVA HORA

El fútbol argentino ha sido desde siempre eminentemente técnico. Los «potreros» han resultado la base de su formación y de su funcionamiento. De las calles sin pavimentar surgieron figuras legendarias. Pero la improvisación, los problemas personales, la falta de ligazón y hasta la poca seriedad de profesionales y dirigentes dieron con sus posibilidades por los suelos. Ese infausto sistema parece haberse roto. El fracaso de Alemania reactivó las ideas de los mandatarios. La ocasión ideal se presentaba con la organización en terreno propio, ocasión pintiparada para alcanzar la meta soñada. En razón a eso empezó a trabajarse en el otoño del 74. César Luis Menotti, un hombre arisco, poco dado a las facilidades y con rivales en todos los puntos de la nación, tomó en sus riendas la preselección de los hombres y del sistema idóneo. Desde entonces todo han sido pruebas más o menos satisfactorias, aun cuando nunca ha contado el técnico con el consenso general, pues en Argentina, como en España, el aficionado es muy dado a la crítica y a la elucubración. Los problemas de Menotti han ido, sin embargo, a menos. De las dudas sobre las incorporaciones de los europeos ha pasado a una postura radical casi: repescar efectivamente y tan sólo a Mario Alberto Kempes, uno de los más afinados «cañoneros» del fútbol mundial. El resto ha quedado en simples nebulosas. Los nombres de Wolf, Bianchi, Heredia, el mismo Piazza no son más que el recuerdo de una idea feliz o triste a expensas de lo que se consiga. Porque lo que se exige es el título. Nada más y nada menos.

Los últimos partidos preparatorios de Argentina parecen concederle al equipo, y por fin, esa vitola de aspirante. Han ganado a los búlgaros, a los rumanos, a los uruguayos... La primera toma de contacto de la primavera pasada ha sido superada largamente. El bloque del equipo ya está hecho a pesar de deserciones tan sonoras como la de Gatti, uno de los baluartes defensivos blanquiazules. Pero ése, que se antojaba como uno de los grandes problemas, ha sido resuelto magníficamente por Ubaldo Fillol, al que, sin duda, podía catalogarse como uno de los grandes guardametas del momento actual.

El resto de los seleccionados no son tan seguros como éste y se ha criticado especialmente el de situar a Galván en el eje de la zaga. Podría decirse que seguros son Houseman, Ardiles, Gallego, Bertoni, si se recupera de sus lesiones últimas..., y paren ustedes de contar. Tanto es así que tras los últimos partidos, César Luis Menotti tuvo que rendirse a la evidencia y repescar a un hombre al que tenía prácticamente olvidado y con el que apenas contaba antes: el «Beto» Alonso, un jugador hábil, frágil y espléndido. Y no sería extraño que del mismo modo tuviera que repescar a Bochini, el pequeño jugador de Independiente de Avellaneda, menos luchador que Valencia, Luque u Ortiz, pero con mucha más clase.

De cualquier modo, de una selección como la argentina puede esperarse todo. Lo mejor y lo peor. Hoy la gran esperanza se llama Kempes, pero aún no han surgido esos problemas habituales que afloran siempre en su seleccionado cuando los Mundiales están en puertas. El hecho de que éstos se celebren en la República Argentina y el hecho de que todos se han trazado la idea del triunfo final ha amainado el temporal. Pero si surge algún tropiezo inesperado, Menotti habrá cavado su fosa. De la cumbre sólo le separa el título, obligación para él y para todos.

ARGENTINA

- **Superficie: 2.766.888 kilómetros cuadrados.**
- **Población: 23.500.000 habitantes.**
- **Futbolistas con licencia: 224.166.**
- **Clasificación: De oficio por ser el país organizador.**
- **Entrenador: César Menotti.**
- **Once ideal: Fillol; Olguín, Luis Galván, Pasarella, Tarantini; Ardiles, Gallego, Valencia; Houseman, Luque y Kempes.**
- **Otras participaciones: 1930, 1934, 1958, 1966 y 1974.**

ANECDOTARIO

EN el transcurso de diez ediciones del Campeonato del Mundo de fútbol se producen no pocas situaciones imprevistas, se dan las más variadas anécdotas y se originan curiosidades de todo tipo. Vamos a tratar de exponer a ustedes una serie de ellas, sin seguir un orden de fechas ni de importancia. Vamos a relatarlas y procuraremos situar al lector en el Campeonato correspondiente donde se produjeron. En ello no nos guía más que el servir de «puente» entre la parte oficial y seria de los resultados y la parte humana y el trasfondo de unos participantes pertenecientes a todas las razas y credos.

EL QUE MARCA PRIMERO... SUELE PERDER

● Es importante consignar que, en las diez finales de los Mundiales disputados hasta ahora, el equipo que marcó en primer lugar perdió dicha final en siete ocasiones. Se puede interpretar que quien marca primero trae mala suerte para su propio equipo. Así Puc (Checoslovaquia) en 1934, Friaca (Brasil) en 1950, Puskas (Hungría) en 1954, Liedholm (Suecia) en 1958, Masopust (Checoslovaquia) en 1962, Haller (Alemania Federal) en 1966, y Neeskens (Holanda) en 1974 pusieron a sus respectivos países por delante en el marcador en las finales respectivas. Y luego perdieron. Sólo hay tres excepciones: Dorado (Uruguay) en 1930, Colaussi (Italia) 1938 y Pelé (Brasil) en 1970.

MR. LING, DOS PARTIDOS OPUESTOS

● El árbitro inglés Mr. Ling dirigió el partido Alemania Federal-Hungría en la base final eliminatoria de Suiza. Alemania, que reservó tres jugadores titulares, perdió con Hungría por ocho goles a tres. El desarrollo del campeonato dio lugar a una final Alemania Federal-Hungría, que se enfrentaban en el partido decisivo después de haberse visto las caras en la misma fase eliminatoria con ese contundente ocho a tres a favor de Hungría. Mr. Ling volvió a dirigir el partido, pero esta vez no ganó Hungría. Alemania le dio vuelta al encuentro cuando iba perdiendo por dos a cero y se llevó la Copa del Mundo. Fue en 1954. Escenario, estadio Wankdorf, de Berna.

EL TROFEO

● Como es sabido, la Copa Jules Rimet, que es la estatuilla que se disputaba en el Campeonato Mundial, es ya propiedad de Brasil, que ha ganado el campeonato en tres ocasiones. El modelo que ahora se pone en juego es obra del italiano M. Silvio Canazziga. El original es —y lo será siempre— propiedad de la FIFA, que lo cederá durante cuatro años al equipo vencedor. Este, cuando se acerque el Mundial siguiente, lo restituirá a la Federación Internacional, que hará entrega de una copia a la nación que devuelve el trofeo.

PARTIDO INAUGURAL... EMPATE A CERO

● Un marcador para el partido inaugural si nos atenemos a lo que viene sucediendo

en las tres últimas ediciones. Alemania y Polonia inauguran el torneo. Según los hados, deben empatar a cero goles. En las tres últimas ediciones mundialistas pasó esto. En 1966, Inglaterra y Uruguay (0-0); en 1970, Méjico y la URSS, lo mismo; y en 1974, Yugoslavia y Brasil, otro tanto.

LOS GRITOS DE LA HINCHADA

● Los gritos de «guerra» de las diez naciones europeas que acudirán a la Argentina son los siguientes:

Austria: ¡Adelante, Austria, adelante!

Francia: ¡Fuerza, Francia, fuerza!

Alemania Federal: ¡Fuerza, Alemania, y ahora un gol!

Italia: ¡Fuerza, azules, fuerza Italia!

Holanda: ¡Holanda, adiós, adiós, adiós!

Polonia: ¡Polonia, gol! ¡Polonia, gol!

Escocia: ¡Adelante, Escocia, adelante!

España: ¡España, España!

Suecia: ¡Viva Suecia, adelante, es la cosa más importante!

Hungría: ¡Adelante, adelante, húngaros!

MARACANA

● En 1950, Brasil organizó el trofeo y confió siempre en ser el vencedor final. Incluso construyó la maravilla de Maracaná pensando en alcanzar sobre su césped la gloria. No fue así. Pero el esfuerzo de Maracaná vale la pena contarlo. La construcción del estadio comenzó el 10 de agosto de 1948 y se terminó el 16 de junio de 1950. Como había prisas porque el torneo se echaba encima, en la última etapa trabajaron dos mil obreros en turnos de día y noche. El cemento empleado en la construcción fue superior al millón de sacos, y en varilla para el hormigón se utilizaron diez millones de kilos. La madera utilizada pasó del medio millón de metros cúbicos. Brasil, después de todo esto, perdió la final. Chiggia tuvo la culpa.

UNA DERROTA IMPOSIBLE

● La derrota de los ingleses en Belo Horizonte, en 1950, ante los Estados Unidos fue un impacto periodístico de primer orden. Y en los Estados Unidos no quisieron dar crédito a la misma, pensando que se trataba de un error y no quisieron publicarla.

ZARRA Y LOS «TRUCOS»

● En el Mundial de Brasil hubo mucha pasión por parte de la prensa carioca. Concretamente en Río de Janeiro se escribió que «Zarra se llevaba los balones con la mano y por eso utilizaba unas camisetas de manga larga, muy amplias para poder esconder así el esférico». Este absurdo lo titulaba un periódico de Río de la siguiente manera: «¡Cuidado, árbitros!»

PANICO AEREO

● El medio del Atlético de Bilbao Nando fue uno de los jugadores que integraron la expedición española a Brasil. Su miedo al viaje aéreo fue tremendo. Tanto, que perdió siete kilos por causa de la tensión nerviosa a que se vio sometido.

LA HINCHADA, FURIOSA

● Después del fracaso en la final de Río, en 1950, ante Uruguay, los jugadores brasileños tuvieron que soportar no pocos peligros. De momento, una vez terminado el partido con el triunfo de los uruguayos, los jugadores de Flavio Costa, que era el preparador de Brasil, se vieron obligados a permanecer en los vestuarios muchas horas. La policía los protegió adecuadamente, pues la hinchada estaba dispuesta a todo. Tal fue el impacto, que Flavio Costa, que presentaba su candidatura a concejal por Río, tuvo que retirarla. Después de la derrota ante Uruguay, nadie le hubiese votado.

LA EXCLAMACION DE CHIGGIA

● En el momento en que el inglés Reader, árbitro del partido, pitó el final del Brasil-Uruguay, con victoria de los charrúas, que le proclamaba campeones del mundo, Chiggia, autor del gol victorioso, se arrodilló y mirando al cielo dijo: «¡Gracias, Dios mío!»

CINCO GOLES EN UN PARTIDO

● El uruguayo Juan Alberto Schiaffino es el único jugador que en una fase final de la Copa del Mundo marcó cinco goles en un solo partido. Fue en el macht Uruguay-Bolivia, Copa del Mundo, en Brasil, 1950. Nos referimos a una fase final, porque, en una fase previa, Isidro Lángara marcó otros cinco goles en la eliminatoria de zona entre España y Portugal en 1934. Se jugó el partido en el viejo estadio de Chamartín, en Madrid, y venció España por nueve goles a cero.

LA FINAL NUNCA SE REPITIO

● La final de la Copa del Mundo nunca fue necesario repetirla por llegar los equipos igualados. Pero en 1934, entre Italia y Checoslovaquia, y en 1966, entre Inglaterra y Alemania Federal, fue necesario jugar tiempos suplementarios. Es decir, prórrogas.

ONCE BICAMPEONES

● Sólo han llegado al partido final y lo han jugado, alcanzando dos veces la Copa del Mundo once jugadores. Fueron ellos, Meazza y Ferrari, campeones en 1934 y 1938, y Gilmar, Djalma Santos, Nilton Santos, Didi, Garrincha, Vavá, Zagalo, Zito y Pelé, que fueron campeones en 1958 y 1962. Pelé podía haber estado en tres finales, pero en la de 1962, ante Checoslovaquia, estuvo ausente por lesión, aunque, al formar parte del equipo que empezó el torneo, se le considera como triple campeón mundial al formar parte del elenco. Pero personalmente sólo lo fue dos, como acabamos de exponer.

COCODRILOS

● Hubo un periodista inglés que llegó a escribir tan exageradamente, que no hubo más remedio que llamarle la atención. Llegó a decir en su diario que «a pocos pasos de su hotel, en Copacabana, corrían los cocodrilos». Un poco fuera de tono, ¿verdad?

VIVIENDAS A «GO-GO»

● El éxito de Brasil en el Mundial de Suecia, en 1958, fue de tal alcance, que, cuando los jugadores regresaron a la patria, el Gobierno regaló un piso a cada jugador, y algunos, como Vavá, Pelé, Garrincha y Nilton Santos, recibieron otra vivienda por suscripción particular. Didí fue el que mejor salió librado: le regalaron cuatro viviendas.

PROPUESTAS MATRIMONIALES

● Aparte el valor de los bienes inmuebles que se han citado anteriormente, los brasileños con el triunfo de su equipo, que era la primera victoria en la Copa del Mundo, se volvieron materialmente locos. Y, por ello, a Garrincha le regalaron un coche de carreras, a Nilton Santos una canoa automóvil, y a Pelé le hicieron miles de propuestas matrimoniales.

BODA CON FAMOSA CANTANTE

● También otros equipos participantes estuvieron en olor de popularidad. Inglaterra, pese a que no estuvo a una altura brillante en el Mundial sueco, también tuvo su anécdota romántica. Al regreso del torneo, Billy Wrigth, el capitán del seleccionado inglés, se casó con la popularísima cantante inglesa Joy Beverley.

CINEMATOGRAFIA

● Bellini, capitán de Brasil, de gran aspecto físico y muy agraciado, fue el amor de muchas jóvenes del mundo. Como era agraciado de rostro, no le tardó en llegarle una proposición de los estudios de Hollywood para que hiciese cine. Bellini se lo pensó mucho y acabó rehusando.

PENSION EN UNA RESIDENCIA RELIGIOSA

● Los jugadores de Corea del Norte, que dieron la sorpresa clasificándose en su grupo tras derrotar a Italia, no esperaban pasar a la siguiente fase. Como fue así, al llegar a Liverpool, donde deberían medirse con Portugal, se encontraron con el inconveniente de no hallar hotel. No tuvieron más remedio que alojarse en una residencia de jesuitas donde el padre prior rezó mucho por ellos. Y casi tiene éxito, porque los coreanos, ante el estupor de todo el mundo, le llevaban marcados nada menos que tres a cero a

Portugal. Luego, Eusebio, que jugó el mejor torneo de su historia, le dio vuelta al partido.

COMUNICACIONES

● En el Mundial mejicano, asistieron, debidamente acreditados, mil ochocientos profesionales del periodismo. Los rectores de las comunicaciones mejicanas hicieron saber que unos quince millones de palabras habían pasado por las líneas de teléfonos, seis millones por telex y dos mil ciento veinte comunicaciones interiores.

LONDRES, DESIERTO

● Fue tal la expectación en el partido Inglaterra-Brasil, del Mundial azteca, que Londres quedó desierto para ver en acción a los pross. Pero, si no había nadie en las calles, en los hogares se consumió una cantidad de luz equivalente a lo que hubiese gastado una ciudad de tres millones de habitantes en una noche.

COCINERO REAL

● Son muchos los seleccionados nacionales que llevan cocinero propio a los Mundiales para que el régimen de comidas de sus jugadores no se vea alterado. Suecia, en Méjico, hizo un alarde, porque se llevó consigo nada menos que al cocinero Peter Olander, jefe de cocina del Palacio Real de Estocolmo.

CARTERISTAS

● Como es lógico en toda competición masiva, el agosto lo hacen los carteristas y los amigos de lo ajeno. La policía mejicana hizo un alarde en una redada impresionante, pero aun así hubo muchos informadores que se vieron sorprendidos. Incluso a uno le llevaron un bastón que le permitía andar, pues era cojo, y a un reportero inglés le robaron su herramienta de trabajo, la maleta, y lo dejaron totalmente desamparado.

SUICIDIO

● La excesiva pasión, la falta de cultura en determinados casos, el forofismo en muchos, llevan siempre a la comisión de actos que no tienen justificación alguna. Este es el caso de una señorita salvadoreña llamada Amelia Bolaños, de dieciocho años de edad y domiciliada en El Salvador. Amelia Bolaños, al terminar el partido Méjico-El Salvador, sufrió un fuerte choque emocional por la abultada derrota salvadoreña (4-0 a favor de los mejicanos). Ni corta ni perezosa, entró en el dormitorio de su padre, se apoderó de una pistola y se pegó un tiro en la cabeza suicidándose.

WILSON NO TUVO LA CULPA

● El partido Inglaterra-Brasil, en Méjico, con triunfo brasileño por un gol a cero, logrado por Jairzinho, despertó un interés excepcional en todas las Islas Británicas. Los ingleses se encontraban en pleno período electoral y cerca de treinta millones de británicos vieron por televisión el encuentro. Wilson, el jefe del Partido Laborista, tras la derrota dijo: «Estoy seguro de que son capaces de echarme a mí la culpa del tropiezo y del gol de Jairzinho.»

INGLATERRA Y SU MALA SUERTE

● Inglaterra fue la gran desdichada del Mundial azteca. Por ejemplo, como es sabido, Inglaterra antes de actuar en Méjico jugó en Colombia. Bueno, pues, aparte el desagradable

caso de Bobby Moore, al que culparon —al parecer injustamente— de sustraer un broche de oro y brillantes, al seleccionador Alf Ramsey en Bogotá un caco le «limpió», con arte maravilloso, la cartera. Por un lado, Bobby Moore, en medio de un escándalo mundial. Por otro, Ramsey, sin «pasta» y documentación.

MANTEQUILLA INTERVENIDA

● Siguiendo con las desgracias inglesas, éstas nunca llegaron solas. Cuando el equipo llegó a Méjico, recibió, procedente de Inglaterra, cerca de cincuenta kilos de mantequilla, al no desear los ingleses consumir la mejicana. La sorpresa se dio en el aeropuerto, donde las autoridades aztecas prohibieron la entrada de la susodicha mercancía. El motivo alegado por las autoridades mejicanas fue que en Inglaterra había fiebre aftosa y no querían, en modo alguno, una contaminación de su cabaña bovina.

STILES, UN «CIELO» DE HOMBRE

● Todo aficionado consideraba a Stiles, el irascible medio volante de Inglaterra, como un hombre detestable. En el campo, en efecto, Stiles es un jugador de malos modales y poca deportividad. El juego le transforma. Sin embargo, en la vida cotidiana, Stiles es todo un caballero. Religioso y muy creyente, simpático, compañero excepcional y fino. Se cuenta que un día los jugadores ingleses fueron acusados de escapar de la concentración para realizar una juerga. Los jugadores de Ramsey negaron en redondo tal imputación. Como acusadores y acusados no acababan de ponerse de acuerdo, Stiles fue llamado a declarar. Y el medio del Manchester United y de la selección fue tajante en su contestación:

«Yo no miento nunca. No he abandonado la concentración. El que nos acuse de esto no conoce a Ramsey, porque burlar la vigilancia de nuestro seleccionador es más difícil que entrar en el Palacio de Buckingham disfrazado de primer ministro.»

BOFETADA EN LOS DIENTES

● Se dice que Willy Brandt, el que fue canciller de Alemania Federal, cuando conoció el tres a dos de Alemania sobre Inglaterra, no pudo reprimir su fobia hacia los británicos. Cosa, por otro lado, lógica, si nos atenemos a la historia entre ingleses y germanos. Brandt, al conocer la victoria por tres a dos, dijo:

«Esta vez los ingleses recibieron una bofetada en los dientes. En el Mundial de Inglaterra nos ganaron la final gracias al árbitro.»

TONELADAS DE BASURA

● Al día siguiente de la final del Mundial entre Brasil e Italia, con victoria final brasileña, los encargados de la limpieza en el estadio azteca retiraron tres toneladas de basura. Los objetos más abundanttes entre esta cantidad de basura retirada eran periódicos, vasos, envases de tabaco y botes de cerveza.

LA ADUANA EN ACCION

● Los peruanos fueron la sensación del Mundial azteca. Sin embargo, sus aficionados se mostraron muy duros con sus jugadores, a los que no perdonaron la derrota ante Brasil. Derrota, por otro lado, totalmente lógica. Perú hizo más de lo previsto. El mal recibimiento en el aeropuerto de Lima, con medidas severas en Aduana, no tuvo justificación alguna. Sotil, Chumpitaz, Cubillas, etc., no merecían eso.

PIERNAS ASEGURADAS

● Las piernas de Cruyff fueron aseguradas en el Mundial de Alemania en ciento treinta millones de pesetas. Todos los jugadores que intervinieron en el torneo tuvieron igual protección respecto de sus miembros inferiores. Lo que sucede es que la categoría se notaba en la cuantía del seguro a pagar.

Cada semana, más de mil españoles compran un Ford Fiesta.

Por una razón muy fuerte.

Es un coche fuerte.

Y todos estos puntos –comunes a todos los Fiesta– son sus mejores argumentos.

1. Deflector aerodinámico.
2. Frenos autoajustables con doble circuito en conexión diagonal.
3. Tracción delantera y la vía más ancha en su clase.
4. y **7.** Conjunto caja de cambios-diferencial, especialmente diseñado para este coche y lubricado de por vida.
5. Robusto motor tipo Kent (4 versiones, desde 40 hasta 66 cv).
6. Embrague autoajustable.
8. 40% menos de cables eléctricos.
9. Dirección de cremallera.

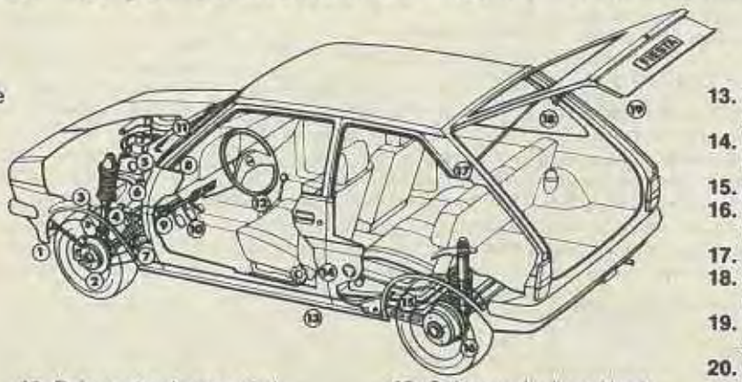

10. Bajo centro de gravedad.
11. Limpiaparabrisas 2 velocidades.
12. Columna de dirección de seguridad.
13. Tratamiento anticorrosión en los bajos.
14. Chapa de acero de primera calidad.
15. Depósito de gasolina protegido.
16. Neumáticos radiales con cintura de acero.
17. Habitáculo de acero reforzado.
18. 86% de visibilidad sin obstrucción.
19. Tercera puerta con 2 amortiguadores de gas.
20. Consumo:
    6,8 litros/100 kms, motor 957 cc.
    7,8 litros/100 kms, motor 1.300 cc.

Cinco versiones. Cuatro motores. Véalo en su Concesionario Ford.

FORD FIESTA Ford

usted podrá broncearse, divertirse, descansar

...pero usted sabe que tendrá otros muchos ratos libres.
¿Por qué no sacar provecho de ellos? Haga algo que le proporcionará beneficios seguros.

Invierta este tiempo para asegurar su futuro inmediato.

APRENDA ESTE VERANO

lo que siempre ha tenido ganas de saber

Los famosos Cursos AFHA de Formación Profesional Acelerada harán de usted, en pocos meses, un hombre de brillante futuro y elevada posición.

Confíe en AFHA y éstos serán los resultados:

- Nuevas oportunidades de trabajo.
- Ingresos mucho más elevados.
- Admiración y reconocimiento de los suyos.
- Prestigio y satisfacción personal.

¡Y todo ello lo conseguirá sin apenas esfuerzo, en su propio hogar o lugar de veraneo, empleando de forma inteligente esos ratos «muertos»!

AS -40

COMPLETAMENTE GRATIS

y sin compromiso deseo recibir amplia información sobre el curso que a continuación les indico:

Curso _____

Nombre _____

Domicilio _____

Población _____ D.P. _____

Provincia _____

ENVIE ESTE CUPON A AFHA
APARTADO DE CORREOS, 75 BARCELONA

Cursos AFHA Autorizados por el Ministerio de Educación y Ciencia con el n.º 71

• ELECTRONICA, RADIO & T.V. • ELECTRONICA INDUSTRIAL • ELECTRICIDAD • FOTOGRAFIA • DELINEANTE • DIBUJO Y PINTURA • INGLES • FRANCES • CONTABILIDAD • ORGANIZACION EMPRESARIAL • MARKETING • METODOS Y TIEMPOS • AUXILIAR ADMINISTRATIVO • SECRETARIADO • DECORACION • DECORACION DEL HOGAR • CULTURA GENERAL • GRADUADO ESCOLAR • CORTE Y CONFECCION • INFORMATICA.

Decídase **HOY MISMO** y pídanos más información mandándonos este cupón debidamente cumplimentado.

Se libre...

con la más avanzada tecnología:

CAMPEONA DEL MUNDO
1969-1970, 50 c.c./1971-1972, 125 c.c. VELOCIDAD

DERBI
RABASA

Variant

Algo más...

- con potencia extraordinaria
- con suspensión coaxial
- con la mayor variación de velocidades mundial
- con chasis autoportante

1 AÑO DE
SIN EXAMEN DE CONDUCIR (solo licencia)
SIN MATRICULA
NI SEGURO OBLIGATORIO
SIN IMPUESTOS
GARANTIA

el ciclomotor del año
por votación popular

Participó en cinco Campeonatos del mundo

ANTONIO CARBAJAL: UN RECORD IMPOSIBLE

Un solo triunfo en su haber en las fases finales: ante Checoslovaquia, en Chile-62

Disputó un total de once partidos en la cumbre, encajando veinticinco goles

NO se puede hacer una historia de los campeonatos del mundo sin dedicar un espacio preferente al mejicano Antonio Carbajal. No porque haya tenido gran relieve internacional como portero, sino porque ostenta un récord casi imposible de igualar: ha defendido la puerta de Méjico en cinco campeonatos del mundo. Debutó en el de Brasil y se aguantó como titular hasta el de Inglaterra. Es decir: participó en las fases finales de 1950, 1954, 1958, 1962 y 1966. Todo un récord que porteros legendarios del mundo del fútbol –Zamora, Planicka, Combi, Yachin, Mazurkiewicz– no pueden lucir. Este es, precisamente, el mérito de Antonio Carbajal, que ha entrado en la historia del balompié por la puerta grande.

Antonio Carbajal, veinticinco años en activo, dieciocho como «fijo» en el equipo nacional, es un poco la historia moderna del fútbol mejicano. De su esplendor. Méjico no estuvo en el Mundial de Italia en 1934 porque la selección formada por el que fuera gran defensa, Rafael Garza «Récord», no pudo superar el escollo de Estados Unidos. Tampoco se acudió al Mundial 1938, siendo seleccionador el inglés Alfred Crowle, que se empeñó en formar un bloque con el club Necaxa, que había sido campeón de Liga en dura pugna con el club España, y fracasó.

Tras el paréntesis de la segunda guerra mundial, Méjico se adjudicó el primer campeonato centroamericano. Era 1947. Para el Mundial de Brasil, en 1950, fue designado seleccionador Octavio Vidal. Era el comienzo de una nueva época del fútbol mejicano, en la que habían surgido ídolos como Antonio Carbajal, «Niño» Flores, Horacio Casarín, «Chepe» Naranjo y Carlos Septién. Pero la actuación brasileña del equipo dejó mucho que desear, perdiendo todos sus encuentros: ante Brasil, en Río de Janeiro (4-0), en Porto Alegre ante Yugoslavia (4-1) y, por último, también en Porto Alegre ante Suiza (2-1). Dos años más tarde la crisis continuaba: en el primer torneo panamericano, celebrado en Santiago de Chile, sólo se pudo ganar a Panamá (4-2), mientras se sucumbía con Uruguay (3-1), Chile (4-0), Brasil (2-0) y Perú (3-0). Antonio

Carbajal encajaba muchos goles, pero se mantenía en el puesto como titular.

Para acudir a la fase final del Mundial de Suiza, en 1954, Méjico tuvo que eliminar a Haití y Estados Unidos. Una vez en Ginebra, como venía siendo tradicional, los mejicanos defraudaron: 5-0 les ganó Brasil, con la particularidad que este día Carbajal era suplente, ya que el puesto de titular lo ocupaba –en un vano intento de cambiar las cosas– el que hasta entonces había sido su suplente: Mota. La prueba no dio resultado y Carbajal volvió al marco frente a Francia, en que el árbitro español Manuel Asensi señaló un riguroso penalty de «Chicho» López a Kopa, que el propio Kopa se encargó de transformar en el gol del triunfo, inmovilizando así todo el esfuerzo mejicano y los dos excelentes tantos logrados por Tomás Balcázar y José Luis Lamadrid.

En los siguientes cuatro años Méjico no hizo nada de relieve en el plano internacional. En 1956 no pudo conquistar el segundo torneo panamericano, a pesar de ser el país organizador, y en 1958, tras haber eliminado previamente a Estados Unidos –incluso ganó Méjico por 2-7 en Long Beach (California)– Canadá y Costa Rica, se tropezó en la fase final con las mismas piedras de siempre, si exceptuamos un meritorio empate a uno ante Gales: 3-0 le goleó Suecia, y 4-0 Hungría.

Y llegamos a la fase final del Mundial de Chile, en 1962, donde Méjico volvió a cosechar ante España una de las derrotas que más le han dolido, por un gol a cero –gol de Joaquín Peiró– en el estadio Sausalito, de Viña del Mar. Dolió más esta mínima derrota que la estrepitosa goleada de treinta y cuatro años antes en la Olimpiada de Amsterdam, ya que se habían puesto muchas esperanzas en la selección que dirigían, al alimón, Alejandro Scopelli y Nacho Trélles, y que se había preparado concienzudamente casi con un año de antelación. Una selección, en suma, que salvó la espina de la derrota ante España conquistando ante Checoslovaquia (3-1), la única victoria mundialista de la era Carbajal.

Antonio Carbajal dijo adiós a la selección ante Uruguay, en Londres (Mundial 1966), con un empate a cero. Fue alineado como premio a una larga trayectoria, ya que el titular, entonces, era el joven Ignacio Calderón.

Carbajal ostenta un récord imposible, cierto, pero no figura en los anales del fútbol más allá de la anécdota por razones de peso: en cinco Mundiales sólo pudo saborear una victoria, mientras que en los diez partidos restantes que disputó en el dilatado período que va de las fases finales de 1950 a 1966, perdió ocho y empató dos, encajando un total de veinticinco goles.

Miguel VIDAL

No vea el mundial sin...

todo mundial

Todos los partidos, todas las alineaciones, todos los personajes, todas las selecciones de Argentina/78 en color

¡YA ESTA EN SU QUIOSCO!

GUIA PROFESIONAL DE LA ENSEÑANZA A DISTANCIA

ELECTRONICA

La electrónica es futuro; es la base de la moderna tecnología. Por ello, un experto en Electrónica es un profesional solicitado y magníficamente pagado. Mediante el estudio de la Electrónica Ud. aprenderá todas las técnicas relativas a esta importante y necesaria ciencia, desde la radio hasta el moderno radar. Además, recibirá, COMPLETAMENTE GRATIS, un espléndido EQUIPO PROFESIONAL. Consta de El Curso consta de 36 Cuadernos de lecciones.

MECANICA Y ELECTRICIDAD DEL AUTOMOVIL

Los Cursos de Mecánica y Electricidad del Automóvil, capacitan plenamente para saber localizar y reparar todo tipo de averías mecánicas y eléctricas. Son importantísimos para aquellas personas que trabajan o desean hacerlo, en un taller de reparaciones de automóviles, ya sea como Técnico Especialista o Jefe de Taller.
Mecánico Automóviles - Electricidad Automóvil - Jefe Taller Automóviles - Mecánico Diesel - Técnico Motores - Localización Averías - Pida informes del que desee.

FOTOGRAFIA

La fotografía encabeza la lista de las profesiones más solicitadas. Mitad arte, mitad técnica, el fotógrafo lleva a cabo una actividad apasionante y creativa. Ud. dominará fácilmente todos los recursos del moderno arte fotográfico y aprenderá desde los más espectaculares trucajes, hasta el dominio de las modernas técnicas de revelado y ampliación, tanto en blanco y negro como en color.
El Curso consta de 34 cuadernos de lecciones y se acompaña de un moderno y completo laboratorio con ampliadora incluida, que queda de su propiedad.

DELINEACION

La profesión de Delineante es una de las más cotizadas. A través de la enseñanza técnico-práctica de la Delineación, Ud. adquirirá un amplio conocimiento que le facultará para desempeñar importantes empleos en el sector de la Mecánica y el de la Construcción. El alumno recibe, COMPLETAMENTE GRATIS, un magnífico EQUIPO DE DIBUJO.

GRADUADO ESCOLAR

EL TITULO OFICIAL QUE LE OFRECE MAS POSIBILIDADES, equivale y sustituye al Bachillerato Elemental y se obtiene en un solo examen. Con él podrá alcanzar todo aquello que creía ya imposible; hasta llegar a la Universidad ¡Decídase. Ud. podrá ser Graduado Escolar (hay convocatorias en mayo y octubre). Consta de 25 Cuadernos de lecciones.

DIBUJO PARA NIÑOS

Este curso ha sido realizado con el objeto de enseñar a los niños a descubrir la belleza del color y de la forma a través del mundo que les rodea, con la ayuda que las técnicas del dibujo la pintura y los trabajos manuales. Consta de 24 Cuadernos de lecciones y un completo equipo de dibujo para la realización de todos los ejercicios que se proponen al pequeño. Es un Curso que pueden seguirlo con facilidad, tanto niños como niñas, en el que se aprende jugando.

FONTANERIA

Dentro del ramo de la construcción, la fontanería es, sin duda, la actividad profesional que ofrece mejores perspectivas. No sólo por el ritmo siempre creciente y acelerado de desarrollo, sino porque exige un amplio servicio de mantenimiento y reparación.
Por lo demás, ninguna profesión puede ofrecer mejores oportunidades para independizarse muy pronto y trabajar por su cuenta. No es necesario ningún gran equipo profesional ni conocimientos muy especializados. Bastan los que le brinda este Curso a Distancia de Técnico Instalador Sanitario.

PINTURA AL OLEO

Un Curso dedicado a proporcionarle una completa formación artística. Recibirá completamente gratis un soberbio equipo de material de pintura. Ud empezará a disfrutar del maravilloso placer de pintar desde el primer día. Recibirá el Curso completo de una sola vez. Consta de 12 Cuadernos de lecciones.

DIBUJO ARTISTICO

Un Curso sencillo y muy completo, con amplias posibilidades profesionales. El alumno va iniciándose en los secretos del dibujo de la mano de su profesor particular. Todo está pensado para que, partiendo del total desconocimiento del dibujo, un alumno incapaz de trazar correctamente un rasgo por sí solo, llegue a convertirse en un experto dibujante.
El Curso consta de 24 Cuadernos de lecciones y se acompaña de un completo equipo de material.

MECANICA

La mecánica abarca una gama de especialidades muy amplia en la que hacen falta especialistas bien preparados: ajustadores, fresadores, torneros, soldadores. Puede elegir la especialidad que más le convenga dentro de cada una de esta ramas profesionales que, a nivel de Maestro o de Técnico, brinda la Mecánica.

DECORACION

Una de las actividades mejor pagadas y a la vez más hermosas. Variada y creativa, permite una gran independencia a todos sus profesionales. El aprendizaje de la Decoración le capacitará para diseñar y realizar todo tipo de proyectos, tanto de interiores, como de exteriores. Además, recibirá COMPLETAMENTE GRATIS, un magnífico EQUIPO PROFESIONAL.

CONSTRUCCION

Elija el que más le convenga dentro de una gama de cursos técnicos que van desde el de Maestro Albañil hasta Técnico en Construcción, pasando por las diversas especialidades, como Pintor Decorador y Fontanería, especialmente este último que cada día brinda mayor número de oportunidades a quienes lo estudian.

ceac
Aragón, 472
Dpto. M-3 M
Barcelona-13

MANDE HOY MISMO ESTE CUPON QUE NO LE COMPROMETE EN NADA.

GRATUITAMENTE Deseo recibir información del curso o cursos:

_____

_____

Nombre _____

_____ Tel. _____

Domicilio _____

Población _____ Dto. _____

Provincia _____ Edad _____

ceac ARAGON, 472 Dept. M-3 M BARCELONA (13)

DIPLOMA

Al finalizar el Curso, recibirá un Diploma - Certificado autorizado por el Ministerio de Educación y Ciencia.

¡Como se mueve la moda en Cortefiel!

1. *Polo Chanin's en algodón listado a tres colores, manga larga, tonos maíz, verde, teja..., **1.240** ptas. Pantalón tejano en loneta de algodón, **1.850** ptas.*

2. *Polo en algodón listado, manga corta, tonos verdosos, tostados y ocre, **1.115** ptas. Cazadora estilo camisero, **1.975** ptas.*

3. *Polo Chanin's en algodón, gran variedad de tonos lisos, **995** ptas. Pantalón en muselina, tonos pasteles, crudos, blancos y naturales, **1.685** ptas.*

4. *Suéter rústico, tonos verde, tostados y natural, **1.330** ptas. Pantalón en sarga de algodón, **1.675** ptas.*

5. *Camisa Lacoste en todos los tonos de moda, **1.695** ptas. El pantalón, en sarga de algodón beige Sahara, **1.850** ptas.*

6. *Camisa polo Lacoste en algodón, listado marinero, **1.785** ptas. Pantalón de gran actualidad, con pinzas en delantero, **1.850** ptas.*

Centros de Moda

cortefiel

En Madrid. Serrano, 40 (esquina a Goya). Generalísimo, 66. José Antonio, 27. José Antonio, 76 (Plaza España) Bravo Murillo, 103 Bravo Murillo, 236 Montera, 7. Toledo, 52. Romanones, 7 Barcelona, Valencia, Pamplona, Sevilla, Oviedo, Granada, Murcia, Torremolinos, Palma de Mallorca, San Sebastián, Zaragoza, Logroño, Vitoria, La Coruña, Cordoba, Las Palmas y Tenerife.

Lubricantes Shell

Líderes mundiales

Shell

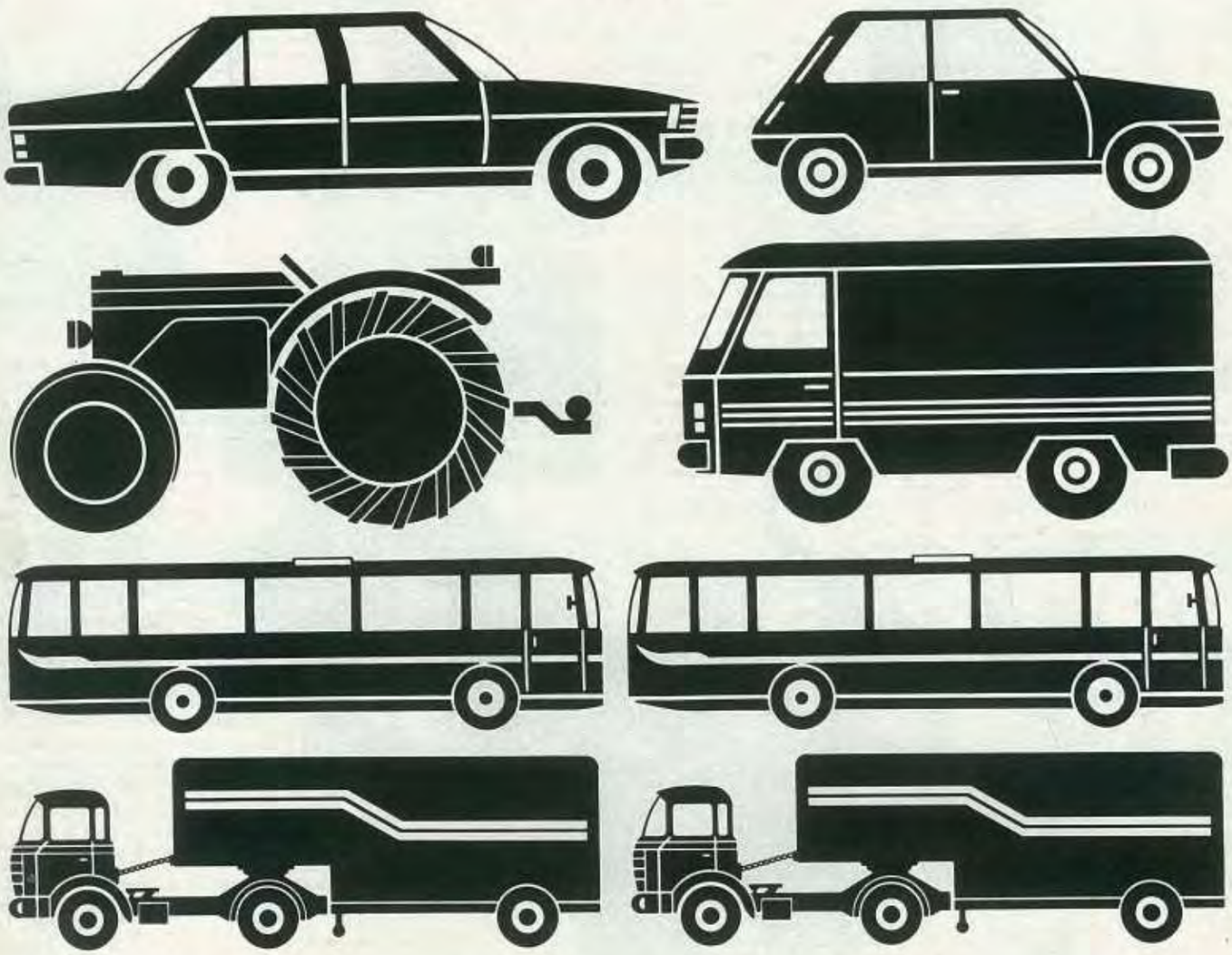

Shell Super
Supermultigrado

Shell Rimula
Serie 3

Shell Rotella
Sae 30-HD Sae 40-HD

Lubricación perfecta para toda clase de motores

Programas para seguir el Mundial desde España

PARTIDOS TELEVISADOS

CAMPEONATO MUNDIAL 1978 - SEGUNDA RONDA FINAL

	Participantes		Estadios	Junio 14	Junio 18	Junio 21	Clasificaciones
GRUPO A	1º grupo I	1	River Plate	2 1 13,45	1 3 16,45	4 1 13,45	1º
	2º grupo II	2					2º
	1º grupo III	3	Córdoba	3 4 13,45	4 2 16,45	3 2 13,45	3º
	2º grupo IV	4					4º
GRUPO B	2º grupo I	5	Rosario Central	6 5 16,45	5 7 13,45	8 5 16,45	1º
	1º grupo II	6					2º
	2º grupo III	7	Mendoza	7 8 16,45	8 6 13,45	7 6 16,45	3º
	1º grupo IV	8					4º

CAMPEONATO MUNDIAL 1978 - FINALES

	Participantes	Estadios	24 Junio	25 Junio	CLASIFICACION
3er PUESTO		River Plate		0 0	Campeón.-
FINAL		River Plate	0 0		Subcamp.-
					Tercero.-
					Cuarto.-

(VHF SIGNIFICA PRIMERA CADENA, Y UHF, SEGUNDA CADENA). — La retransmisión de los partidos de la fase final queda supeditada a la posible clasificación de España. Se televisarán los encuentros correspondientes al tercer y cuarto puestos y la final. También todos los días, a partir del 31 de mayo, se emitirá un programa de un cuarto de hora de duración. Los horarios que figuran en el cuadro corresponden a Argentina. En España son cinco horas más tarde. Estos cuadros son para completar por el lector durante la segunda ronda y las finales.

CAMPEONATO MUNDIAL 1978 - PRIMERA RONDA FINAL

	Participantes	Estadios	Junio 1	2	3	6	7	10	11	Clasificaciones
GRUPO I	ARGENTINA	River Plate	o	HUNG. ARG. 19,15	o	ARG. FRAN. 19,15	o	ITAL. ARG.(VHF) 19,15	o	1º
	HUNGRIA									2º
	FRANCIA	Mar del Plata	o	FRAN. ITAL.(UHF) 13,45	o	ITAL. HUNG.(VHF) 13,45	o	FRAN. HUNG. 13,45	o	3º
	ITALIA									4º
GRUPO II	POLONIA	River Plate	ALEM. POL.(VHF) 15,00	o	o	o	o	o	o	1º
	ALEMANIA FED.	Rosario Central	o	TUN. MEX. 16,45	o	POL. TUN. 16,45	o	MEX. POL. 16,45	o	2º
	TUNEZ									3º
	MEXICO	Córdoba	o	o	o	MEX. ALEM.(UHF) 16,45	o	TUN. ALEM. 16,45	o	4º
GRUPO III	AUSTRIA	Vélez Sarsfield	o	o	ESP. AUS.(VHF) 13,45	o	AUS. SUE. 13,45	o	SUE. ESP.(VHF) 13,45	1º
	ESPAÑA									2º
	SUECIA	Mar del Plata	o	o	SUE. BRA. 13,45	o	BRA. ESP.(UHF) 13,45	o	BRA. AUS. 13,45	3º
	BRASIL									4º
GRUPO IV	HOLANDA	Córdoba	o	o	PERU ESC. 16,45	o	ESC. IRAN 16,45	o	PERU IRAN 16,45	1º
	IRAN									2º
	PERU	Mendoza	o	o	IRAN HOL. 16,45	o	HOL. PERU 16,45	o	ESC. HOL.(UHF) 16,45	3º
	ESCOCIA									4º

TRANSMISIONES DE RADIO NACIONAL DE ESPAÑA

CON carácter de información general sobre el Mundial-78, Radio Nacional de España facilitará noticias en los siguientes programas:

Del 27 de mayo al 25 de junio (menos domingos), a las 7,40 horas, en RADIOGACETA MATINAL.

Del 27 de mayo al 25 de junio (menos domingos), a las 13 horas, MULTIPLEX CON EMISORAS.

Del 27 de mayo al 25 de junio, a las 14 y 20 horas, DIARIO HABLADO.

Del 27 de mayo al 25 de junio, a las 21,30 horas, RADIOGACETA.

Del 30 de mayo al 25 de junio, a la 1,05 horas, MUNDIAL-78, con comentarios, reportajes, entrevistas, anecdotario e información de algunos encuentros.

Independientemente, en NOTICIAS, se facilitará información de actualidad.

* * *

Por lo que se refiere a partidos determinados está previsto facilitar las siguientes informaciones:

Día 1 de junio: 21 horas, información del Alemania-Polonia.

21,30 horas, minutos finales del Alemania-Polonia.

Día 2 de junio: 19 horas, información del Francia-Italia.

20 horas, información del Francia-Italia.

21 horas, crónica del Francia-Italia.

Día 3 de junio: 18,45 horas, transmisión del ESPAÑA - AUSTRIA e información del Brasil-Suecia.

Día 6 de junio: 19 horas, información del Italia-Hungría.

20 horas, información del Italia - Hungría y anuncio de los partidos siguientes.

21 horas, información del Italia-Hungría.

21,30 horas, información del Italia-Hungría, Polonia-Túnez y Méjico-Alemania.

Día 7 de junio: 18,45 horas, transmisión del ESPAÑA-BRASIL e información del Austria-Suecia.

21,30 horas, información del Austria-Suecia, Escocia-Irán y Holanda-Perú.

Día 10 de junio: 19 horas, información del Francia-Hungría.

20 horas, información del Francia-Hungría y anuncio de los partidos siguientes.

21 horas, información del Francia-Hungría.

21,30 horas, información del Francia - Hungría, Méjico-Polonia y Túnez-Alemania.

1,05 horas, información del Italia-Argentina.

Día 11 de junio: 18,45 horas, transmisión del SUECIA - ESPAÑA e información del Brasil-Austria.

21,30 horas, información del Perú-Irán y Escocia-Holanda.

Día 14 de junio: Este día queda supeditado a la transmisión del partido de ESPAÑA, si se ha clasificado para la fase final. La hora de este encuentro será a las 18,45 ó 21,45. Igualmente, los días 18 y 21 se transmitirían los encuentros en que jugara ESPAÑA, de haberse clasificado para la fase final y los horarios, también serían a las 18,45 ó 21,45.

Día 24 de junio: 20 horas, información del partido para tercero y cuarto puestos.

21 horas, información del partido para tercero y cuarto puestos.

21,30 horas, información del partido para tercero y cuarto puestos.

22 horas, crónica del partido para tercero y cuarto puestos.

Día 25 de junio: 20 horas, información sobre la FINAL.

21 horas, información sobre la FINAL.

21,30 horas, último cuarto de hora de la FINAL.

22 horas, crónica de la FINAL.

TRANSMISIONES DE RADIO NACIONAL DE ESPAÑA PARA EUROPA

25 m. (11.920), 31 m. (9.570), 41 m. (7.105) y 49 m. (6.140)

- 11,00 GMT: «Especial Argentina 78»: Resumen de la jornada anterior (10 minutos).
- 16,00 GMT «Argentina 78»: Avance. (Tres minutos. Sólo los días en que jueguen partidos).
- 17,00 GMT: «Los Deportes».
- 18,20 GMT: «Radiogaceta de los Deportes».
- 19,00 GMT: «Argentina 78»: Alcance. Resultados y crónicas de los primeros encuentros (cinco minutos. Sólo los días en que se jueguen partidos).
- 21,30 GMT: «Especial Argentina 78»: Resumen de la jornada (Treinta minutos).
- Se dará también información de alcance en los diarios hablados de las 10,30 y 18,30 GMT y en los boletines horarios.

"Seat 127: Un coche por delante de su tiempo"

Dice Emerson Fittipaldi.

(Doble campeón mundial)

"Yo he probado muchos coches y pienso que en la vida diaria no hay nada como un 127."
"Firme reprise, buena aceleración. Y gran agilidad, que es muy útil en la calle."
"Un motor muy noble, muy potente. Y una carrocería de alta seguridad."
"Para mí, es un coche por delante de su tiempo."

2 puertas y maletero independiente.

3 puertas y 1.100 c.c. de maletero.

4 puertas y maletero independiente.

Aún más confortable.
El más racional aprovechamiento del espacio: 80%.

Y ahora SEAT 127 Especial.
Nuevo motor, con más cilindrada y más potencia, la suficiente para lograr las más altas prestaciones sin afectar la economía.

Estructura envolvente de seguridad.

Récord de ventas en España y Europa.

Gasolina normal o súper.

Derechos del Comprador

1 Derecho a la garantía total.
2 Derecho a condiciones fijas de compra.
3 Derecho a un control responsable.
4 Derecho a probar el coche.
5 Derecho a garantía en las reparaciones.
6 Derecho a la libertad de elección.
7 Derecho al ahorro.
8 Derecho a la asistencia en carretera.

Derechos del comprador.

Infórmese antes de comprar.

El que sabe, no duda. Seat 127

Utilice su poder de crédito con FISEAT.

SEAT